

Commune de Bourg-en-Lavaux

RAPPORT DE GESTION 2021

PREAVIS DE LA MUNICIPALITÉ AU CONSEIL COMMUNAL
SUR LA GESTION DURANT L'ANNÉE 2021

Monsieur le Président,
Mesdames les Conseillères communales,
Messieurs les Conseillers communaux,

Conformément aux dispositions de l'article 93c de la Loi sur les communes (LC) du 28 février 1956, de l'article 34 du règlement du Conseil d'Etat du 14 décembre 1979 sur la comptabilité des communes, modifié le 16 novembre 1984, et de l'article 94 du règlement du Conseil communal de Bourg-en-Lavaux du 7 septembre 2016, la Municipalité a l'honneur de vous soumettre son rapport annuel sur la gestion des biens communaux pour l'année 2021.

Au vu de ce qui précède, nous vous proposons, Monsieur le Président, Mesdames les Conseillères communales, Messieurs les Conseillers communaux, de bien vouloir prendre la décision suivante :

le Conseil communal de Bourg-en-Lavaux

vu le préavis N° 08/2022 de la Municipalité du 16 mai 2022 ;

où le rapport de la Commission de gestion ;

considérant que cet objet a été régulièrement porté à l'ordre du jour,

décide :

d'approuver la gestion relative à l'exercice 2021 et d'en donner décharge à la Municipalité.

AU NOM DE LA MUNICIPALITE

Le syndic

La secrétaire

Jean-Pierre Haenni

Sandra Valenti

Table des matières

AUTORITES	5
CONSEIL COMMUNAL	6
MUNICIPALITE	21
ADMINISTRATION GENERALE, FINANCES ET POLICE DES CONSTRUCTIONS	25
GREFFE MUNICIPAL	26
FINANCES.....	30
RESSOURCES HUMAINES.....	32
POLICE DES CONSTRUCTIONS.....	35
OFFICE DE LA POPULATION	38
ECOLES, TOURISME, CULTURE ET ASSAINISSEMENT	43
ECOLES.....	44
ACCUEIL PRE ET PARASCOLAIRE	46
TOURISME.....	48
CULTURE	48
ASSAINISSEMENT	49
URBANISME, COMMUNICATION ET DURABILITE	56
AMENAGEMENT DU TERRITOIRE ET URBANISME.....	57
ENERGIE.....	59
DURABILITE	60
COMMUNICATION.....	61
AFFAIRES SOCIALES	61
SECURITE, SPORTS, MANIFESTATIONS, PORTS ET RIVES	62
SÉCURITÉ.....	63
SPORTS	72
MANIFESTATIONS	74
SOCIETES LOCALES.....	75
DOMAINES ET VOIRIE	76
DOMAINES VITICOLES.....	77
FORETS.....	80
VOIRIE, ESPACES VERTS ET CIMETIERES	82
PATRIMOINE BATI, BIBLIOTHEQUE ET PAROISSES	87
REALISATION DU PLATEAU DE LA GARE	88
BÂTIMENTS ET GÉRANCES	89
BIBLIOTHÈQUE COMMUNALE	94
CULTES	96
INTRASTRUCTURES ET MOBILITE	97
TRAVAUX ET INFRASTRUCTURES	98
RESEAU D'EAU POTABLE.....	103
SERVICES INDUSTRIELS	109
MOBILITE.....	110
INFORMATIQUE ET INTERNET	112

AUTORITÉS



Conseil communal

Bureau du Conseil et bureau électoral

Législature 2016-2021 - Au 30 juin 2021

1.	M.	Lionel Gfeller	Président	PLR-ICD
2.	M.	Patrice Humbert	1 ^{er} Vice-Président	BEL Action
3.	M.	Bernard Padrun	2 ^{ème} Vice-Président	PSIG
4.	M.	Patrick Baumann	Scrutateur	BEL Action
5.	M.	Laurent Berthet	Scrutateur	PLR-ICD
6.	M.	Léon Denisart	Scrutateur suppléant	PSIG
7.	M.	Christian Venzi	Scrutateur suppléant	PLR-ICD
8.	Mme	Catherine Fonjallaz	Secrétaire	

Législature 2021-2026 - Du 1^{er} juillet 2021

1.	M.	Nicolas Blanc	Président	PSIG
2.	M.	Sébastien Hope Weber	1 ^{er} Vice-Président	BEL Action
3.	Mme	Daniela Nagy	2 ^{ème} Vice-Présidente	Vert-e-s et Ouvert-e-s
4.	M.	Loïc Desfayes	Scrutateur	Vert'Libéraux
5.	M.	Alexandre Gay	Scrutateur	PLR-ICD
6.	Mme	Elodie Griffard	Scrutateur suppléante	PLR-ICD
7.	Mme	Valérie Hill	Scrutateur suppléante	BEL Action
8.	Mme	Catherine Fonjallaz	Secrétaire	

Composition

Législature 2016-2021 - Au 30 juin 2021

BEL Action (25 sièges)

- | | |
|-----------------------------|--------------------------|
| 1. BACHMANN Caroline | 14. HILL Valérie |
| 2. BADOUX Jean-Luc | 15. HOPE WEBER Sébastien |
| 3. BAEHLER Philippe | 16. HUMBERT Patrice |
| 4. BAUMANN Patrick | 17. KOPITOPOULOS Derko |
| 5. CARDINAUX Mathieu | 18. MÄDER Philippe |
| 6. CHOLLET Vincent | 19. NOVERRAZ Johanne |
| 7. COLLIARD Nicole | 20. NOVERRAZ Marc-Henri |
| 8. DUBOUX Blaise | 21. PFEIFFER Nathalie |
| 9. DUNANT Jean-Christophe | 22. POTTERAT Jacques |
| 10. ELLIS Thomas | 23. POTTERAT Nicolas |
| 11. ESSEIVA Nathalie | 24. REGAMEY Lionel |
| 12. FRIDERICI Vincent | 25. SCALFARO Pietro |
| 13. GRANDCHAMP Pierre-Alain | |

PLR-ICD (22 sièges)

- | | |
|---------------------------|-----------------------|
| 1. BAEHLER Raoul | 12. HUG Emmanuel |
| 2. BERTHET Laurent | 13. JOLY Jacques |
| 3. BERTHET Jérémy | 14. LEDERREY François |
| 4. CURRAT Christian | 15. MICOL Jean |
| 5. DUBOIS Salomon | 16. PARISOD Roland |
| 6. DUBOUX Charles-Henri | 17. PITTET Serge |
| 7. FONTANNAZ Pierre-André | 18. POTIN Jane |
| 8. GAILLARD Jean-René | 19. RUFİ Bernard |
| 9. GAUDIN Vivian | 20. SCHOPFER Marlyse |
| 10. GFELLER Lionel | 21. VELUZ Olivier |
| 11. GROSS Florence | 22. VENZI Christian |

PSIG (12 sièges)

- | | |
|-------------------------|---------------------------|
| 1. ARBEL Anouk | 7. DENISART Léon |
| 2. BLANC Nicolas | 8. JANEIRO Margarida |
| 3. CUENOUD Jonas | 9. LAVANCHY Christine |
| 4. DEBRAINE Basile | 10. OSTORERO Chantal |
| 5. DELCOURT Pierre-Yves | 11. PADRUN Bernard |
| 6. DENISART Jean-Luc | 12. TAPIS-PORTA Alexandre |

Indépendante (1)

1. DE PALMA Lucie

Législature 2021-2026 - Du 1^{er} juillet 2021

PLR-ICD (20 sièges)

1. BAEHLER Raoul
2. BERTHET Laurent
3. BERTHET Jérémy
4. CURRAT Christian
5. DUBOUX Charles-Henri
6. FONTANNAZ Pierre-André
7. GAUDIN Vivian
8. GAY Alexandre
9. GFELLER Lionel
10. GRIFFARD Elodie
11. GROSS Florence
12. JOLY Aurélie
13. JOLY Jacques
14. LEDEREY François
15. MASSY STEPHANE
16. PARISOD ROLAND
17. POTIN JANE
18. RUFİ BERNARD
19. SCHOPFER MARLYSE
20. VELUZ OLIVIER

BEL Action (15 sièges)

1. BADOUX Aurélie
2. BLAILE-RICCARD Delphine
3. CARDINAUX Mathieu
4. DUBOUX Blaise
5. DUBOUX Charles-Henri
6. ELLIS Thomas
7. HILL Valérie
8. HOPE WEBER Sébastien
9. NOVERRAZ Johanne
10. PFEIFFER Nathalie
11. PITTET François
12. POTTERAT Eliane
13. POTTERAT Nicolas
14. REGAMEY Lionel
15. WEBER Mélanie

Vert-e-s et Ouvert-e-s (11 sièges)

1. BAEHLER BECH Anne
2. DANA Gilles
3. DEVANTHERY Matthieu
4. GERIG Annigna
5. GYGAX Jérôme
6. INDERMÜHLE Izia
7. KAZEMI Yves
8. MINGARD Nancy
9. NAGY Daniela
10. NOËL Mathias
11. PILLEVUIT JARNE Eliane

PSIG (9 sièges)

1. ARBEL Anouk
2. BLANC Nicolas
3. CUENOUD Jonas
4. DA SILVA Candida
5. DEBRAINE Basile
6. DENISART Léon
7. JANEIRO Margarida
8. LAVANCHY Christine
9. OSTORERO Chantal

Vert'Libéraux (5 sièges)

1. BEGUELIN Laurent
2. BRAND Thérèse
3. DESFAYES Loïc
4. LAMBELET Margaux
5. VOGEL Julien V.-A.

Commissions permanentes - Associations

Législature 2016-2021 - Au 30 juin 2021

Commission des finances

1.	M.	Christian Currat	Président	PLR-ICD
2.	Mme	Johanne Noverraz	membre	BEL-Action
3.	Mme	Chantal Ostorero	membre	PSIG
4.	M.	Nicolas Potterat	membre	BEL Action
5.	M.	Bernard Rufi	membre	PLR-ICD

Commission de gestion

1.	M.	Philippe Maeder	Président	BEL Action
2.	Mme	Caroline Bachmann	membre	BEL Action
3.	M.	Jérémy Berthet	membre	PLR-ICD
4.	M.	Jean-René Gaillard	membre	PLR-ICD
5.	Mme	Valérie Hill	membre	BEL Action
6.	M.	Emmanuel Hug	membre	PLR-ICD
7.	Mme	Christine Lavanchy	membre	PSIG

Commission de recours en matière d'imposition fiscale

1.	M.	Philippe Maeder	membre	BEL Action
2.	Mme	Johanne Noverraz	membre	BEL Action
3.	Mme	Jane Potin	membre	PLR-ICD

Association Police Lavaux - APOL

1.	M.	Basile Debraine	membre	PSIG
2.	Mme	Nathalie Esseiva	membre	BEL Action
3.	Mme	Florence Gross	membre	PLR-ICD
4.	M.	Emmanuel Hug	membre	PLR-ICD
5.	M.	Pietro Scalfaro	membre	BEL Action

Association Intercommunale des Eaux du Jorat - AIEJ

1.	M.	Jean-Luc Badoux	membre	BEL Action
2.	M.	Jacques Joly	membre	PLR-ICD
3.	M.	Jacques Potterat	membre	BEL Action
4.	M.	Lionel Regamey	membre	BEL Action
5.	M.	Alexandre Tapis-Porta	membre	PSIG

Association Scolaire Centre Lavaux - ASCL

1.	Mme	Anouk Arbel	membre	PSIG
2.	M.	Jean-Luc Badoux	membre	BEL Action
3.	M.	Raoul Baehler	membre	PLR-ICD
4.	M.	Laurent Berthet	membre	PLR-ICD
5.	M.	Mathieu Cardinaux	membre	BEL Action
6.	M.	Vincent Chollet	membre	BEL Action
7.	Mme	Lucie de Palma	membre	BEL Action
8.	M.	Salomon Dubois	membre	PLR-ICD
9.	M.	Lionel Gfeller	membre	PLR-ICD
10.	M.	Patrice Humbert	membre	BEL-Action
11.	M.	Bernard Padrun	membre	PSIG
12.	Mme	Margarida Janeiro	membre suppléante	PSIG

Législature 2021-2026 - Du 1^{er} juillet 2021

Commission des finances

1.	M.	Christian Currat	Président	PLR-ICD
2.	Mme	Anne Baehler Bech	membre	Vert-e-s et Ouvert-e-s
3.	Mme	Chantal Ostorero	membre	PSIG
4.	M.	Nicolas Potterat	membre	BEL Action
5.	M.	Olivier Veluz	membre	PLR-ICD

Commission de gestion

1.	M.	François Pittet	Président	BEL Action
2.	M.	Jérémy Berthet	membre	PLR-ICD
3.	M.	Gilles Dana	membre	Vert-e-s et Ouvert-e-s
4.	M.	Lionel Gfeller	membre	PLR-ICD
5.	Mme	Margarida Janeiro	membre	PSIG
6.	Mme	Margaux Lambelet	membre	Vert'Libéraux
7.	M.	Lionel Regamey	membre	BEL Action

Commission de recours en matière d'imposition fiscale

1.	Mme	Anne Baehler Bech	membre	Vert-e-s et Ouvert-e-s
2.	M.	Léon Denisart	membre	PSIG
3.	Mme	Johanne Noverraz	membre	BEL Action
4.	Mme	Jane Potin	membre	PLR-ICD
5.	M.	Julien V.-A Vogel	membre	Vert'Libéraux

Association Police Lavaux - APOI

1.	M.	Laurent Béguelin	membre	Vert'Libéraux
2.	M.	Basile Debraine	membre	PSIG
3.	M.	Thomas Ellis	membre	BEL Action
4.	Mme	Florence Gross	membre	PLR-ICD
5.	M.	Yves Kazemi	membre	Vert-e-s et Ouvert-e-s
6.	M.	François Lederrey	membre	PLR-ICD

Association Intercommunale des Eaux du Jorat - AIEJ

1.	M.	Laurent Béguelin	membre	Vert'Libéraux
2.	M.	Jonas Cuénoud	membre	PSIG
3.	M.	Thomas Ellis	membre	BEL Action
4.	M.	Jacques Joly	membre	PLR-ICD
5.	M.	Mathias Noël	membre	Vert-e-s et Ouvert-e-s

Association Scolaire Centre Lavaux - ASCL

1.	M.	Raoul Baehler	membre	PLR-ICD
2.	M.	Laurent Berthet	membre	PLR-ICD
3.	Mme	Delphine Blailé-Riccard	membre	BEL Action
4.	Mme	Thérèse Brand	membre	Vert'Libéraux
5.	M.	Mathieu Cardinaux	membre	BEL Action
6.	Mme	Candida da Silva	membre	PSIG
7.	Mme	Izia Indermühle	membre	Vert-e-s et Ouvert-e-s
8.	Mme	Aurélia Joly	membre	PLR-ICD
9.	M.	Stéphane Massy	membre	PLR-ICD
10.	Mme	Eliane Pillevuit Jarne	membre	Vert-e-s et Ouvert-e-s
11.	Mme	Eliane Potterat	membre	BEL Action
12.	Mme	Anouk Arbel	membre suppléante	PSIG
13.	Mme	Nancy Mingard	membre suppléante	Vert-e-s et Ouvert-e-s

ORP - Organisation de protection civile

1.	M.	Charles-Henri Duboux	délégué	PLR-ICD
----	----	----------------------	---------	---------

Séances

M. Lionel Gfeller a dirigé deux séances ordinaires et M. Nicolas Blanc trois séances ordinaires au cours desquelles le Conseil communal a pris les décisions suivantes :

1ère séance - 15 mars 2021

Préavis municipaux

Adoption - **autres** des conclusions des préavis municipaux suivants, examinés par les commissions :

- **01/2021** - Construction d'un club-house sur le complexe sportif de la Tioleyre **(amendé)**
- **02/2021** - Réponse à la motion de Mme Lucie de Palma et consorts « Un geste post-COVID-19 pour les sociétés locales » **(amendé)**
- **03/2021** - Projet d'aménagement d'un trottoir à la route du Signal à Grandvaux - Construction d'un mur de soutènement sur la RC 764 C - Etat d'avancement du projet **(refusé)**
- **04/2021** - Prolongation de la ligne tl 47 et modifications des lignes de bus au sein de Bourg-en-Lavaux **(amendé)**
- **07/2021** - Soutien communal aux entrepreneur-e-s de la commune et aide aux habitant-e-s faisant face à une situation financière difficile pour un montant global de CHF 300'000.- - Acceptation d'une donation anonyme de CHF 100'000.-
- **08/2021** - Dépassement du crédit d'investissement, préavis n° 19/2017 - Immeuble rue Davel 9 à Cully - Extension des locaux de la Justice de Paix - Aménagement des combles et réfection de la ventilation de l'auberge du Raisin

Motion

Mme Florence Gross au nom du groupe PLR-ICD « Pour une mobilité multimodale cohérente et planifiée assurant la sécurité des usagers à Bourg-en-Lavaux » **(prise en considération et transmise à la Municipalité)**

2ème séance - 14 juin 2021

Préavis municipaux

Adoption - **autres** des conclusions des préavis municipaux suivants, examinés par les commissions :

- **10/2021** - Comptes 2020
- **11/2021** - Rapport de gestion 2020
- **12/2021** - Adoption des modifications du règlement intercommunal du 1^{er} janvier 2014 du SDIS Cœur de Lavaux, de sa nouvelle annexe ainsi que du règlement des jeunes sapeurs-pompiers (JSP)

- **13/2021** - Traitements et indemnités des membres de la Municipalité pour la législature 2021-2026
- **14/2021** - Bâtiment de la rue du Temple 1 à Cully - Demande de crédit pour la mise en œuvre d'un concours concernant la rénovation dudit bâtiment et le réaménagement de ses locaux **(amendé)**
- **15/2021** - Crédit d'étude pour l'élaboration d'une conception d'aménagement dite « image directrice » concernant le bourg de Cully et ses abords immédiats **(amendé)**
- **16/2021** - Demande d'un crédit d'ouvrage de CHF 7'069'350 TTC pour la construction au chemin de Courseboux 2 à Cully du bâtiment dit « Plant Robert » de 16 appartements et d'un rez-de-chaussée pour activités diverses **(amendé)**
- **Préavis du Bureau du Conseil communal** - Traitements, indemnités et vacations des autorités législatives 2021-2026 **(amendé)**

Motion

Mme Lucie de Palma et consorts « Pour un financement équilibré de la gestion de nos déchets » **(soumise à une commission d'étude qui préavisera et délivrera un rapport)**

Postulat

Mmes M. Janeiro-C. Bachmann et consorts « Remplir l'espace avec du lien : une maison des associations pour notre commune » **(soumis à une commission d'étude qui préavisera et délivrera un rapport)**

3ème séance - 13 septembre 2021

Préavis municipaux

Adoption - **autres** des conclusions des préavis municipaux suivants, examinés par les commissions :

- **17/2021** - PPA Cully-Gare - Vente de la parcelle O **(amendé)**
- **18/2021** - Autorisations générales pour la législature 2021-2026 **(amendé)**

4ème séance - 11 octobre 2021

Préavis municipaux

Adoption - **autres** des conclusions des préavis municipaux suivants, examinés par les commissions :

- **19/2021** - Station d'épuration (STEP) - Réfection des équipements techniques et sécuritaires - Réalisation d'installations photovoltaïques (STEP et STREL) **(amendé)**
- **20/2021** - Arrêté d'imposition pour l'année 2022 **(amendé)**

Motion

Mme L. de Palma et consorts « Pour un financement équilibré de la gestion de nos déchets » **(après rapport de la commission ad hoc, elle est modifiée, prise en considération et transmise à la Municipalité)**

Postulats

Mmes C. Bachmann-M. Janeiro et consorts « Remplir l'espace avec du lien : une maison des associations dans notre commune » **(après rapport de la commission ad hoc, il est pris en considération et transmis à la Municipalité)**

MM. B. Debraîne-L. Denisart « Commission jeunesse » **(pris en considération et transmis à la Municipalité)**

5ème séance - 3 décembre 2021

Préavis municipal

Adoption - **autres** des conclusions des préavis municipaux suivants, examinés par les commissions :

- **21/2021** - Plafonds d'endettement et de cautionnement - Législature 2021-2026 **(refusé)**
- **22/2021** - Budget 2022 **(amendé)**

Postulat

Mme A. Bähler Bech et consorts « Vers des vignes communales biologiques saines et exemplaires » **(pris en considération et transmis à la Municipalité)**

Votations - Résultats

Scrutin du 7 mars 2021

Fédéral

Taux de participation : 67.94%

Objet soumis au vote	Résultats					
	Rentrés	Blancs	Nuls	Valables	OUI	NON
1. Initiative populaire du 15 septembre 2017 « Oui à l'interdiction de se dissimuler le visage »	2'351	42	0	2'309	1'038	1'271
2. Loi fédérale du 27 septembre 2019 sur les services d'identification électronique (LSIE)	2'341	45	0	2'296	658	1'638
3. Arrêté fédéral du 20 décembre 2019 portant approbation de l'Accord de partenariat économique de large portée entre les Etats de l'AELE et l'Indonésie	2'340	73	0	2'267	828	1'439

Election à la Municipalité - 1^{er} tour

Taux de participation : 58.24%

Nombre de bulletins de vote rentrés : 2'276

Nuls : 64

Valables (dont blancs) : 2'212

Blancs : 17

Majorité absolue : 1'107

Est élu

Schwaab Jean Christophe	1'223	55.29%
--------------------------------	--------------	---------------

Obtiennent des voix (non élu-e-s)

Haenni Jean-Pierre	1'093	49.41%
Cavin Jean-Yves	1'038	46.93%
Marendaz Guignet Evelyne	961	43.44%
Gaillard Jean-René	923	41.73%
Demierre Jean-Paul	878	39.69%
Joly Aurélia	857	38.74%
Bech Raymond	823	37.21%
De Palma Lucie	723	32.69%
Vionnet Pascal	557	25.18%
Béguelin Laurent	496	22.42%

Election au Conseil communal

Taux de participation : 57.73%

Nombre de bulletins rentrés : 2'256

Blancs : 14

Nuls : 78

Valables : 2'164

Répartitions des sièges :

No	Listes	Sièges
01	Vert-e-s et Ouvert-e-s	11
02	PS et indépendant-e-s de gauche	9
03	Vert'Libéraux	5
04	BEL Action	15
05	PLR. Les Libéraux-Radicaux et Indépendants de Centre-droite (PLR-ICD)	20
	Total	60

Pour plus de détails, se référer à la liste des conseillers ou le site de BEL
<https://www.bourgenlavaux.ch/content/r%C3%A9sultats-%C3%A9lections-2021>.

Scrutin du 28 mars 2021

Election à la Municipalité - 2^{ème} tour

Taux de participation : 47.33%

Candidat-e-s	Suffrages	Pourcentage %
Marendaz Guignet Evelyne	1'059	57.81
Bech Raymond	994	54.26
Cavin Jean-Yves	973	53.11
Haenni Jean-Pierre	961	52.46
Gaillard Jean-René	848	46.29
Demierre Jean-Paul	791	43.18
Non élu-e-s :		
Joly Aurélia	765	41.76
Béguelin Laurent	428	23.36
A obtenu des voix :		
De Palma Lucie	179	

Scrutin du 25 avril 2021

Election du/de la Syndic-que

Taux de participation : 53.32%

Est élu : Jean-Pierre Haenni - 1'133 voix - 54.42%

Obtient des voix : Jean Christophe Schwaab - 910 voix - 43.79%

Scrutin du 13 juin 2021

Fédéral

Taux de participation : 67.50%

Objet soumis au vote	Résultats					
	Fédéral	Rentrés	Blancs	Nuls	Valables	OUI
1. Pour une eau potable propre et une alimentation saine - Pas de subventions pour l'utilisation de pesticides et l'utilisation d'antibiotiques à titre prophylactique	2'330	40	1	2'289	839	1'450
2. Pour une Suisse libre de pesticides de synthèse	2'332	32	1	2'299	949	1'350
3. Loi fédérale du 25 septembre 2020 sur les bases légales des ordonnances du Conseil fédéral visant à surmonter l'épidémie de COVID-19 (Loi COVID-19)	2'326	78	1	2'247	1'666	581
4. Loi fédérale du 25 septembre 2020 sur la réduction des émissions de gaz à effet de serre (Loi sur le CO2)	2'334	37	1	2'296	1'379	917
5. Loi fédérale du 25 septembre 2020 sur les mesures policières de lutte contre le terrorisme (MPT)	2'323	73	1	2'249	1'288	961

Scrutin du 26 septembre 2021

Fédéral

Taux de participation : 62.64%

Objet soumis au vote	Résultats					
	Fédéral	Rentrés	Blancs	Nuls	Valables	OUI
1. Initiative populaire du 2 avril 2019 « Alléger les impôts sur les salaires, imposer équitablement le capital »	2'160	66	0	2'094	679	1'415
2. Modification du 18 décembre 2020 du code civil suisse (Mariage pour tous)	2'166	39	0	2'127	1'497	630

Scrutin du 28 novembre 2021

Taux de participation : 70.39%

Objet soumis au vote	Résultats					
	Rentrés	Blancs	Nuls	Valables	OUI	NON
1. Initiative populaire du 7 novembre 2017 « Pour des soins infirmiers forts » (initiative sur les soins infirmiers)	2'431	56	0	2'375	1'481	894
2. Initiative populaire du 26 août 2019 « Désignation des juges fédéraux par tirage au sort » (initiative sur la justice)	2'422	97	0	2'325	509	1'816
3. Modification du 19 mars 2021 de la loi fédérale sur les bases légales des ordonnances du Conseil fédéral visant à surmonter l'épidémie de COVID-19 (Loi COVID-19) (Cas de rigueur, assurance-chômage, accueil extra-familial pour enfants, acteurs culturels, manifestations)	2'433	51	0	2'382	1'657	725

Municipalité

(législature 2021 - 2026)
dès le 1^{er} juillet 2021

Composition et organisation

(photos Mme Gaia Baur)



Administration générale, finances et police des constructions

M. Jean-Pierre Haenni, Syndic

(suppléant : M. Raymond Bech)

Greffe municipal

Finances

Ressources humaines

Police des constructions

Office de la population

Archives

Représentations



Ecoles, tourisme, culture et assainissement

M. Raymond Bech, Municipal

(suppléant : M. Jean Christophe Schwaab)

Ecoles

Accueil pré et
parascolaire

Tourisme

Lavaux Unesco

Culture

Déchets

Eaux usées



Urbanisme et durabilité

M. Jean-Yves Cavin, Municipal

(suppléante : Mme Evelyne Marendaz Guignet)

Urbanisme

Durabilité

Communication

Affaires sociales

Santé



Sécurité, sports, manifestations, ports et rives

M. Jean-Paul Demierre, Municipal

(suppléant : M. Jean-René Gaillard)

Police	Manifestations
Police du commerce	Sociétés locales
Protection civile	Promotion économique
Défense incendie	Plages, ports et radiers
Sports	



Domaines et voirie

M. Jean-René Gaillard, Municipal

(suppléant : M. Jean-Paul Demierre)

Domaines viticole et agricole	Forêts
Caves	Voirie
Améliorations foncières	Entretien espaces Verts
	Cimetières



Patrimoine bâti

Mme Evelyne Marendaz Guignet, Municipale

(suppléant : M. Jean-Yves Cavin)

Dossier spécifique : réalisation plateau de la Gare	Location de salles
Bâtiments	Conciergerie
Gérances	Bibliothèque
	Paroisses



Infrastructures et mobilité

M. Jean Christophe Schwaab, Vice-syndic

(suppléant : M. Jean-Pierre Haenni)

Travaux	Mobilité et transports
Eclairage public	Informatique et internet
Eau potable	

Séances

La Constitution vaudoise du 14 avril 2003 fixe la durée d'une législature à cinq ans, s'achevant au 30 juin. Ceci implique que les membres de la Municipalité nouvellement élu-e-s répondent de la gestion de leurs prédécesseur-e-s s'agissant du dernier semestre de la législature précédente.

Au cours de l'année 2021, la Municipalité a tenu 40 séances ordinaires, la première le 11 janvier et la dernière le 20 décembre. La Municipalité se réunit le lundi matin. Comme en 2020, elle a siégé à la salle des Combles de la Maison Jaune, plus spacieuse que la salle de Municipalité, permettant ainsi de respecter les mesures sanitaires imposées par la pandémie. Outre les dix-neuf préavis soumis au Conseil communal, dix communications lui ont été adressées. Ces dernières traitaient de la priorisation des investissements, de la modération du trafic dans les villages de Riex et Epresses, de l'état des travaux sur le plateau de la Gare, de l'affectation de Temple 17, de la réponse au postulat Jonas Cuénoud concernant l'urgence climatique, de la sécurité informatique, de l'extinction nocturne à Riex, des instruments de planification (aménagement du territoire et durabilité), du programme de législature 2021-2026 et du programme d'entretien et de rénovation des bâtiments communaux.

La Municipalité a de nombreux projets en cours d'étude qui devront être soumis au Conseil communal. Ces derniers nécessitent un important apport des services communaux qui y travaillent tout en gérant les tâches courantes, selon leurs possibilités et avec leurs ressources internes. Le rythme de transmission des préavis en dépend.

Malgré la situation sanitaire induite par le Covid-19, la Municipalité a eu l'occasion de rencontrer les collaboratrices et collaborateurs communaux lors de la sortie annuelle qui s'est déroulée le 10 décembre à Montreux.

Programme de législature

La Municipalité a élaboré son programme de législature pour les cinq années à venir. Ce dernier représente un engagement fort, tant auprès de la population que du Conseil communal et servira de cadre pour guider les décisions de la Municipalité et les actions des services communaux. Il se décline en quatre axes principaux, avec pour chacun d'entre eux, un point mis en avant.

Programme de législature 2021 - 2026

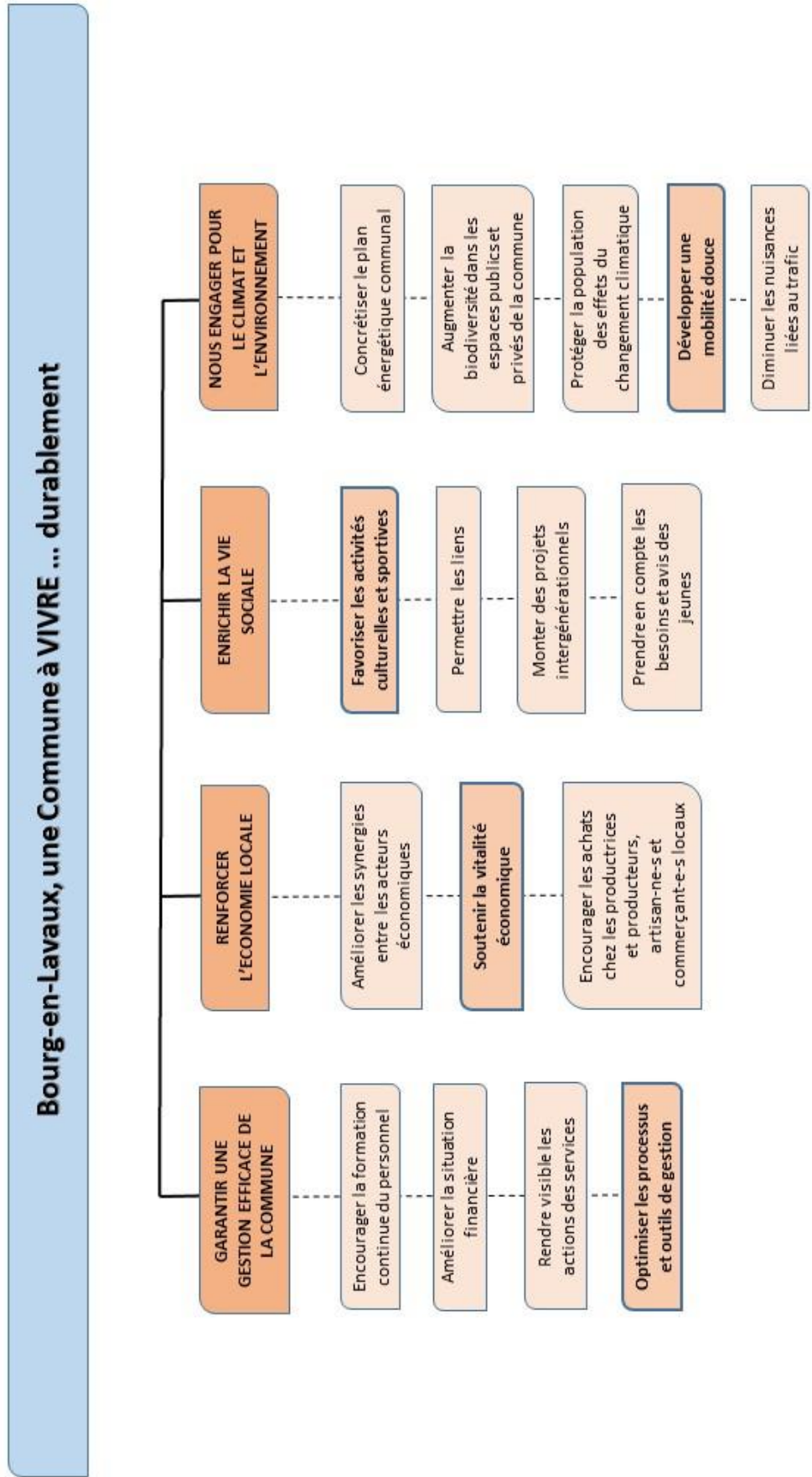

ADMINISTRATION GÉNÉRALE, FINANCES ET POLICE DES CONSTRUCTIONS



M. Jean-Pierre Haenni
Syndic

Greffe municipal

Missions du secteur

- ✓ Organiser le traitement des affaires par la Municipalité.
- ✓ Coordonner les activités transversales.

COVID-19

La pandémie a perduré durant l'année sous revue. Les collaboratrices et collaborateurs des services de l'administration communale se sont adapté-e-s aux différentes décisions et mesures sanitaires prises par le Conseil fédéral, notamment l'obligation du télétravail, tout en assurant la continuité des activités et les réponses à apporter aux administré-e-s.

Manifestations officielles et réceptions

La plupart des manifestations ont été reportées, voire annulées. Toutefois, le greffe a tout de même participé à l'organisation des événements suivants :

- Bus promotion santé - 22 et 23 mars
- Souscription des vins des domaines de la commune - 17 et 18 juin
- Passeport vacances (sans apéritif) - 19 au 23 juillet
- Route Gourmande de Berthoud - 22 août
- Mondial du Chasselas à Aigle - 26 août
- Séance des Syndics du district de Lavaux-Oron - 9 septembre
- Inauguration Espace Jeunesse, bibliothèque - 11 septembre
- La Route du moût à Epesses - 2 octobre
- Marché du dimanche au bord de l'eau - 3 octobre
- Conférence des Archives historiques « Religieux de Savigny contre l'évêque de Lausanne : un retentissant procès en 1498 » - 6 octobre
- Lavaux d'Or - 5 novembre
- Nouvel éclairage de l'Eglise Notre-Dame - 6 novembre
- Stand Plant Robert à Cully Bazar - 5 décembre
- Sortie du personnel - 10 décembre

- Sapin de Noël à Riex - 11 décembre
- Noël à Epesses - 21 décembre
- Noël à Riex - 22 décembre

Manifestations de la Commission de développement durable

- Super lune à Riex - 27 avril
- Chant des oiseaux à l'aube à Riex - 1^{er} mai
- Action « Halte aux renouées du Japon » - 8 et 29 mai + 19 juin + 10 et 31 juillet + 21 août + 11 septembre + 2 octobre
- Repair Café + conseils énergétiques - 6 juin
- Visite d'un jardin par la Charte des jardins - 13 juin
- La Nuit des Etoiles - 7 août
- Repair Café - 7 novembre

Anniversaires

Entre le 1^{er} janvier et le 31 décembre, dix nonagénaires et une centenaire ont reçu les cadeaux d'usage, sans visite cette année encore, en raison de la situation sanitaire liée au Coronavirus.

Naturalisations

Dossiers déposés selon l'ancienne Loi sur le droit de cité vaudois (LDCV) du 28 septembre 2004 :

Naturalisé-e-s en 2021 : 19 personnes (6 dossiers).

Nombre de dossiers en cours au 31 décembre 2021 : 1. Naturalisation ordinaire, en attente du décret cantonal. Provenance de la candidate : Europe (UE).

Dossiers déposés selon la nouvelle Loi sur le droit de cité vaudois (LDCV) du 19 décembre 2017, entrée en vigueur le 1^{er} janvier 2018 :

Naturalisé-e-s en 2021 : 8 personnes (8 dossiers).

Nombre de dossiers en cours au 31 décembre 2021 : 47, dont 27 déposés en 2021.

Provenance des candidat-e-s : 42 Europe (UE)
1 Asie du Sud-Est
1 Amérique du Nord
2 Chine
1 Amérique du Sud

Les candidat-e-s ont été auditionné-e-s par la délégation de la Municipalité (le syndic et le municipal en charge de la sécurité publique) les 20 et 27 avril, 4 mai, 15 juin, 5 octobre et 16 novembre. La Municipalité se fonde ensuite sur les préavis rendus pour décider de l'octroi, ou non, de la promesse de bourgeoisie.

Inspection préfectorale

M. Daniel Flotron, préfet du district de Lavaux-Oron, a repris sa traditionnelle inspection annuelle qui a eu lieu le 29 novembre. Il a trouvé nos différents registres parfaitement tenus. Pour l'occasion, nous étions associés aux Autorités de la commune de Pully.

Autorisations générales

Le préavis 18/2021 a été adopté le 13 septembre 2021 par le Conseil communal qui délègue ainsi à la Municipalité pour la durée de la législature 2021-2026 certaines de ses compétences afin de faciliter la gestion de l'administration communale.

Acceptation des legs, des donations et des successions jusqu'à CHF 100'000.- :

Versement d'une donation anonyme d'un montant de CHF 100'000.- le 14 octobre.

Réception - accueil

Depuis le 1^{er} janvier 2020, les applications Parkingpay et Twint permettent de régler par smartphone le stationnement sur toutes les places de parc de la commune. Les habitant-e-s ainsi que les personnes travaillant sur le territoire communal peuvent également acheter et renouveler leurs autorisations de stationnement en ligne : 275 macarons A (résident-e-s) et 52 macarons B (non-résident-e-s) ont été émis de cette manière et 192 macarons A et 21 macarons B ont été délivrés au guichet en 2021.

394 cartes journalières CFF ont été vendues sur les 730 billets disponibles. L'offre de la CGN a permis de leur verser la recette des 71 billets vendus aux habitant-e-s.

Archives

Initialement prévu durant le premier semestre 2021, le déménagement des archives des anciennes communes de Riex, Epesses et Villette est reporté au deuxième semestre de 2022. En effet, l'Organisation de la protection civile, qui participe activement audit déménagement, a été fortement impliquée par le plan ORCA mis en place par l'Etat-major cantonal de conduite pour coordonner les partenaires sanitaires et extra sanitaires dans la lutte contre le Coronavirus en 2021.

Nos archivistes ont répondu, avec toujours autant d'efficacité, aux nombreuses sollicitations tant du personnel communal que de citoyen-ne-s à la recherche de documents.

Finances

Tâches du secteur

- ✓ Tenir la comptabilité de la Bourse communale.
- ✓ Etablir le budget communal annuel.
- ✓ Gérer les salaires et décomptes de charges sociales.
- ✓ Assurer le suivi financier des comptes communaux (reporting/controllers).
- ✓ Tenir et gérer les divers livres comptables de la commune (créanciers, débiteurs, investissements, etc.).
- ✓ Procéder au bouclage et à l'établissement des comptes annuels, ainsi qu'à leurs révisions.
- ✓ Préparer les décomptes officiels (TVA, IA, statistiques, etc.).
- ✓ Gérer les liquidités et préparer les propositions d'emprunts.
- ✓ Fournir les éléments financiers et outils d'analyse nécessaires aux décisions de la Municipalité.
- ✓ Gestion comptable et financière de l'ASCL (Association Scolaire Centre Lavaux).
- ✓ Gérer les aspects bancaires et les acomptes du SDIS Cœur de Lavaux.

Le service des finances en quelques chiffres pour l'année 2021 :

- 2.9 équivalents plein-temps (EPT) au 31 décembre, inchangé par rapport à ces dernières années, sous la forme d'une collaboratrice à 40%, une à 70%, une à 80% et un collaborateur à temps complet.
- La gestion de 3'785 factures fournisseurs (comptabilisation, paiement).
- L'intégration et l'envoi de 8'672 factures (eau-épuration, taxe déchets, loyers, locations de salles, utilisation du domaine public, taxes de raccordement, vente de vin, taxes de séjour, etc.) ainsi que de l'envoi de plus de 800 rappels ou lettre de sommation.
- La gestion comptable et financière (comptes, budget, gestion de la dette, etc.) de l'ASCL, à savoir plus de 1'419 pièces comptables, ainsi que la totalité des facturations de l'association (accueil, camps, écolages, etc.).
- Son activité de « banque » (avances de fonds, gestion des acomptes et décomptes, etc.) pour le compte du SDIS Cœur de Lavaux.

Encore une année particulière que nous venons de vivre. Les périodes de télétravail ont continué à drastiquement modifier les habitudes et obligé le service des finances à s'adapter et se modifier, même si le volume n'a quant à lui pas diminué en comparaison aux années passées. Le service des finances, comme toute l'administration, a continué son évolution. La société devenant de plus en plus formaliste et procédurière, la part prise par les éléments juridiques fait que le travail ne cesse de se complexifier et devient de plus en plus pointu. L'application ou la modification de législations (TVA, lois cantonales ou fédérales) imposent un

formalisme encore plus complexe et précis. Cette évolution demande continuellement le développement de nouvelles compétences et connaissances spécifiques qu'il convient de perfectionner et de stimuler, mais c'est ce qui en fait un domaine passionnant.

Dans un monde où les aspects financiers sont omniprésents et où la part juridique (formelle) prend une place de plus en plus prépondérante, il est indispensable de consolider nos outils de pilotage. Le service des finances n'est pas seulement le « service comptable » qui gère les flux financiers, il est surtout le dernier échelon vers qui tous les éléments convergent. Avec cet élément de convergence, la bourse a un rôle central afin de faire remonter les informations et joue un rôle primordial du point de vue décisionnel. Elle fournit aux différents services, ainsi qu'à la Municipalité, les éléments financiers et comptables leur permettant de prendre la meilleure décision pour la commune. Ces éléments prennent et continueront à prendre une part grandissante au fil des ans.

La bourse communale est également la garante de l'application des lois et règlements applicables aux finances publiques. Les exigences accrues en matière de présentation des comptes et de ses annexes, basées sur le nouveau modèle comptable harmonisé « MCH2 », n'est qu'un exemple parmi d'autres. Nos logiciels informatiques n'ont pas subi de significative mise à jour. Toutefois, ils se doivent d'être encore approfondis et développés afin d'éliminer une partie des difficultés rencontrées et d'optimiser et fiabiliser le travail. La bourse ne pourra que bénéficier de cette évolution qui lui permettra de relever les défis futurs de digitalisation.

Au moment d'écrire ces lignes, les comptes 2021 sont en passe d'être clôturés. Nous vous renvoyons donc à la brochure des comptes, laquelle vous donnera tous les éléments financiers et comptables nécessaires. En résumé, l'exercice se solde par un léger déficit. Grâce à des recettes fiscales très nettement en-dessus du budget, à une excellente maîtrise des charges de fonctionnement et une contribution à notre participation à la cohésion sociale inférieure, le résultat est meilleur que le budget. La marge d'autofinancement, aux environs de CHF 1'400'000.-, reste très basse à la vue des investissements nets de plus de CHF 6 mios. Ce résultat, qui pourrait être considéré comme satisfaisant, reste toutefois préoccupant à moyen terme et résulte d'éléments exceptionnels imprévisibles et non budgetables. Le niveau élevé des investissements additionné à la faible capacité d'autofinancement, font que notre dette augmente rapidement. En tenant compte également que les frais d'entretien de nos infrastructures sont depuis quelques années maintenus à leur minimum, un rééquilibrage des comptes est nécessaire à moyen terme.

Le service des finances tient à remercier tous les services de la commune avec lesquels il entretient d'excellentes relations, ainsi qu'avec l'ensemble de la Municipalité et en particulier son syndic et responsable des finances, Monsieur Jean-Pierre Haenni, pour la confiance mutuelle et l'excellente collaboration.

Ressources humaines

Missions du secteur

- ✓ Politique du personnel.
- ✓ Soutien transversal.

Au 31 décembre 2021, l'effectif du personnel communal fixe, exprimé en EPT (équivalent plein temps), est de 33.55 pour un total de 39 personnes.

Durant l'année 2021, deux collaboratrices ont fait valoir leur droit à la retraite. Nous avons procédé à l'engagement d'un nouveau collaborateur. A la fin de l'année deux processus de recrutement étaient en cours pour, d'une part, pallier aux mouvements du personnel, et d'autre part, renforcer l'effectif.

Outre le personnel communal fixe, nous engageons des auxiliaires représentant un total de 3.4 EPT. Ces personnes travaillent essentiellement dans le secteur de la conciergerie, à la déchetterie et pour nos archives. Elles interviennent sur appel, en fonction de la demande et de leur disponibilité, mais ont toutefois un nombre annuel d'heures maximum délimité. Pendant cette année, nous avons recensé plusieurs changements dans cette catégorie de personnel.

Réussite apprentissage

Le contrat de notre apprenti employé de commerce, en voie élargie, s'est terminé avec succès au mois d'août 2021. Son certificat fédéral de capacité en poche, il a quitté l'administration communale afin de poursuivre ses études. L'ensemble du personnel s'est félicité de cette réussite et l'a remercié pour trois années de fructueuse collaboration. Nos meilleurs vœux l'accompagnent pour un avenir professionnel et privé à la hauteur de ses attentes.

Formations 2021

Durant cette année, la formation continue a encore souffert de la pandémie.

Si plusieurs cours ont été reportés ou annulés, certaines collaboratrices et certains collaborateurs ont tout de même pu bénéficier de formations spécifiques à leur domaine, notamment la bourse communale, le greffe municipal, la bibliothèque ainsi que le secteur de l'assainissement des eaux et déchets.

Répartition du personnel

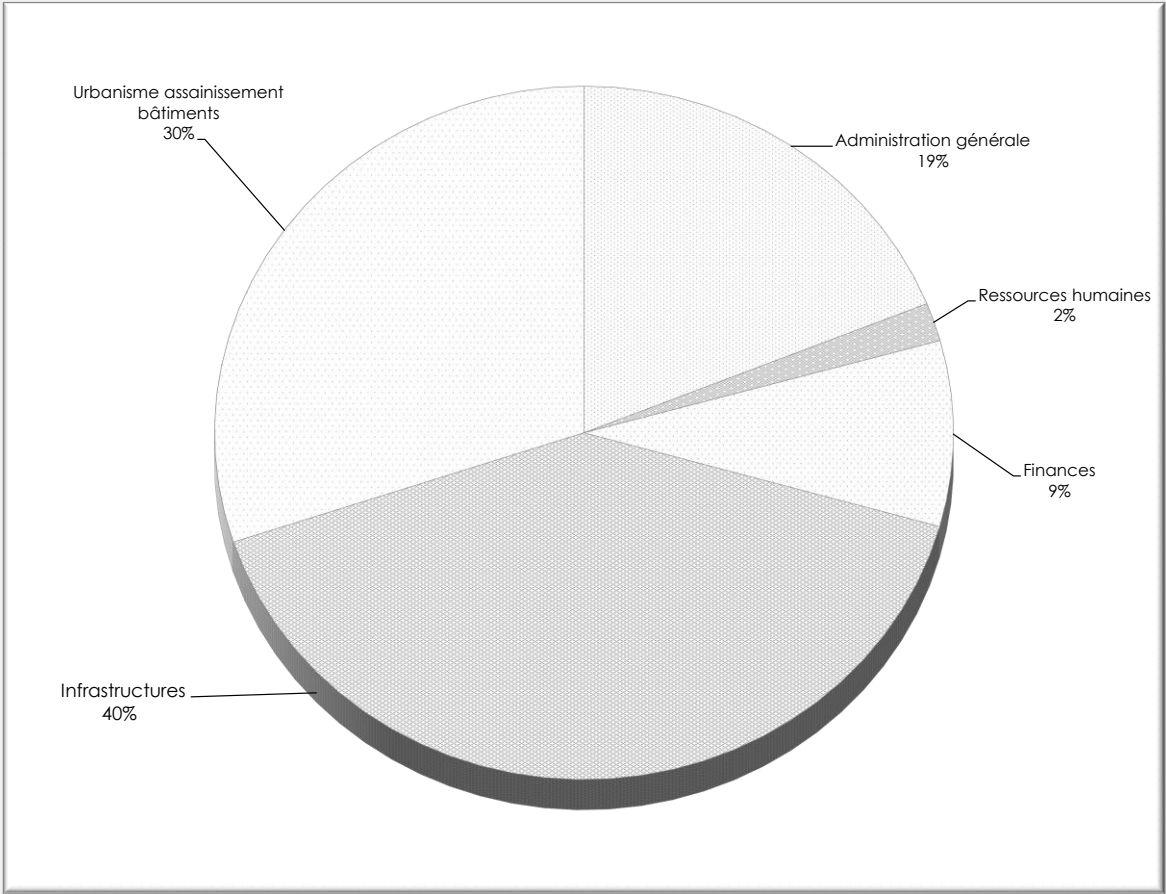

Organigramme

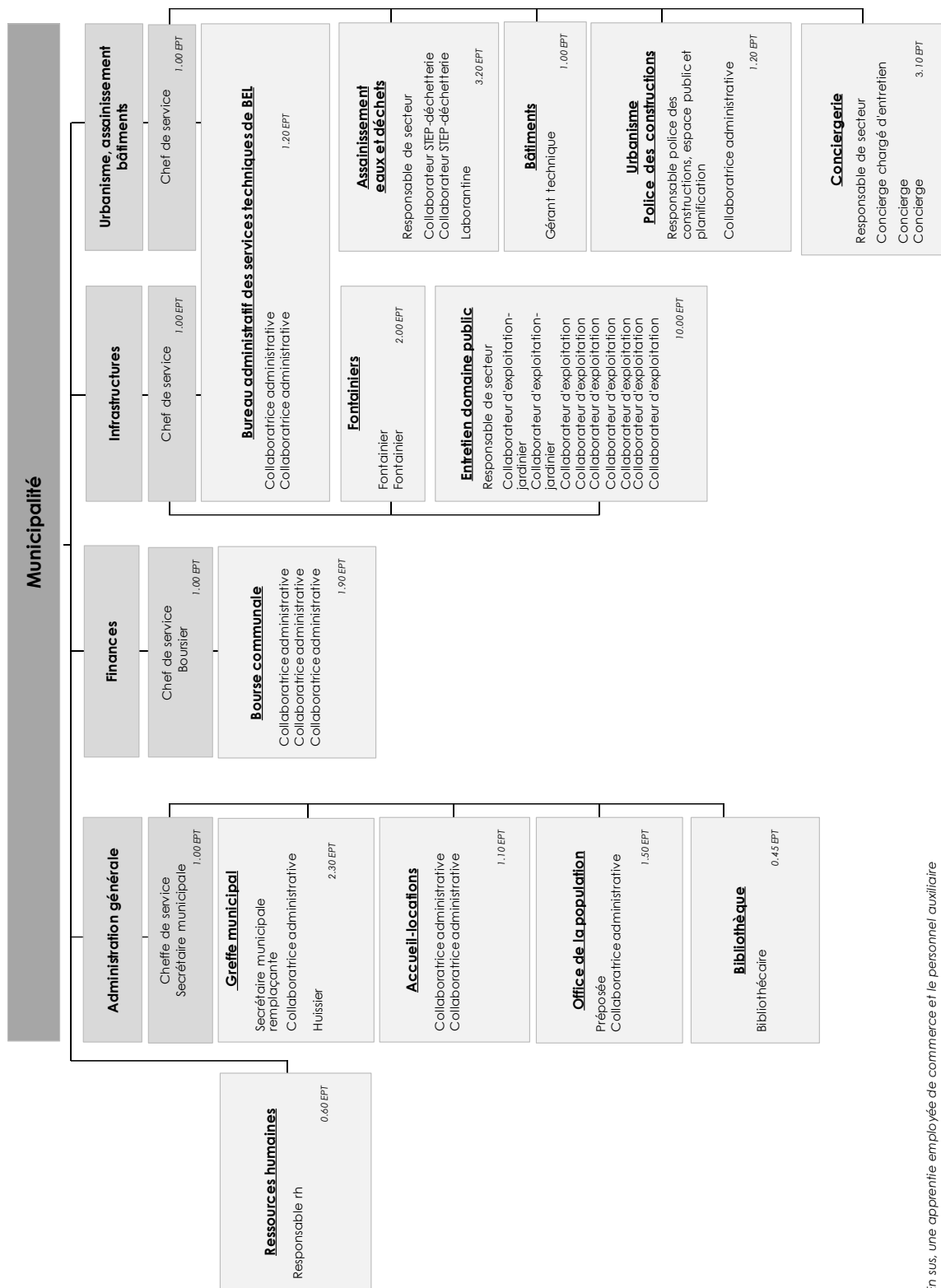

En sus, une apprentie employée de commerce et le personnel auxiliaire

Police des constructions

Missions du secteur

- ✓ Faire respecter les règles de police des constructions et d'urbanisme.

Permis de construire

Au cours de l'année 2021, nos services ont traité 137 demandes de permis de construire, soit 43 qui ont été soumises à enquête publique et 94 qui en ont été dispensées.

La répartition de ces 117 demandes sur nos 5 villages se décline comme suit :

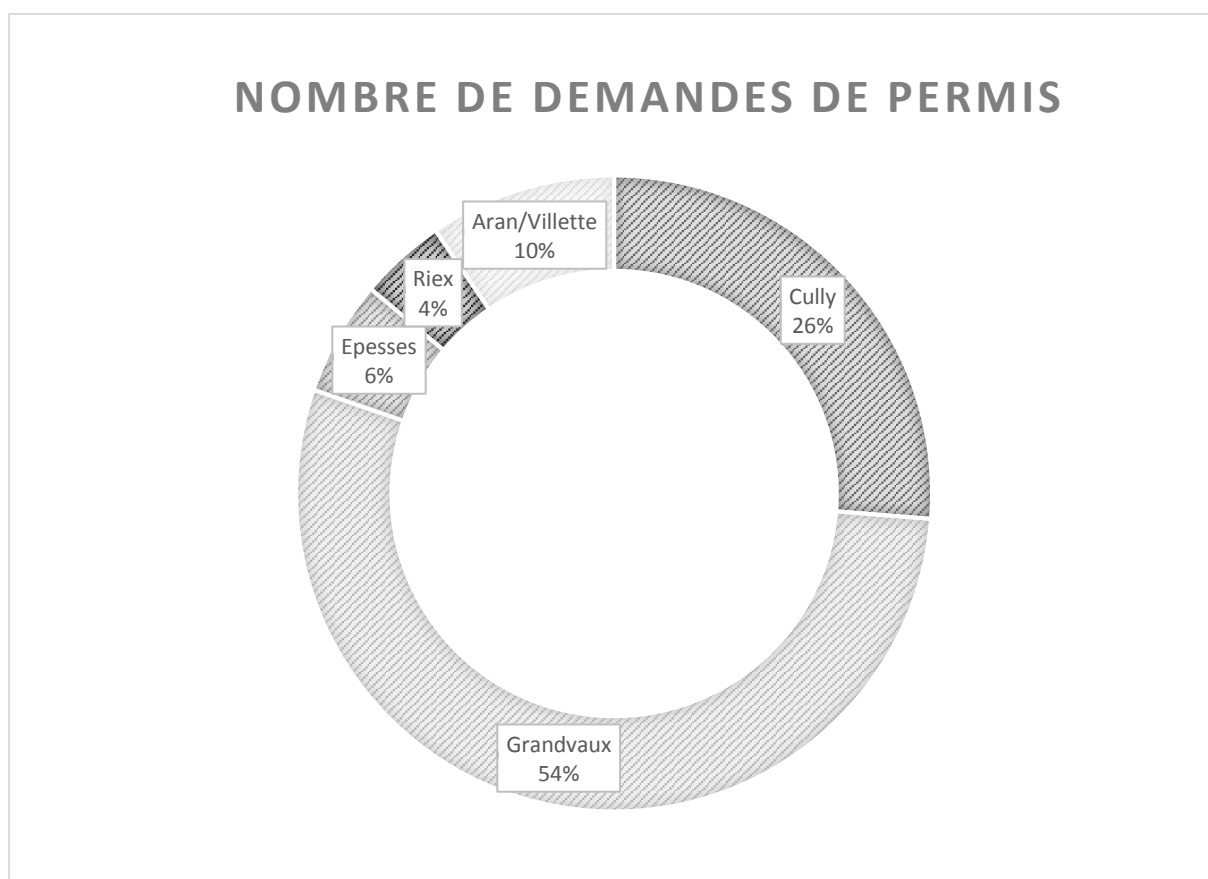

60 permis de construire ont pu être délivrés après enquête publique, dont 1 pour un dossier soumis à l'enquête en 2017, 5 pour des dossiers datant de 2019, et 17 de 2020. 3 permis de construire ont été refusés, dont 1 pour une enquête faite sur 2020. Un projet a été abandonné.

A titre d'information, nous avons estimé en pourcentage, ci-après, les différents types de travaux faisant l'objet d'une demande de permis/autorisation sur l'année 2021 :

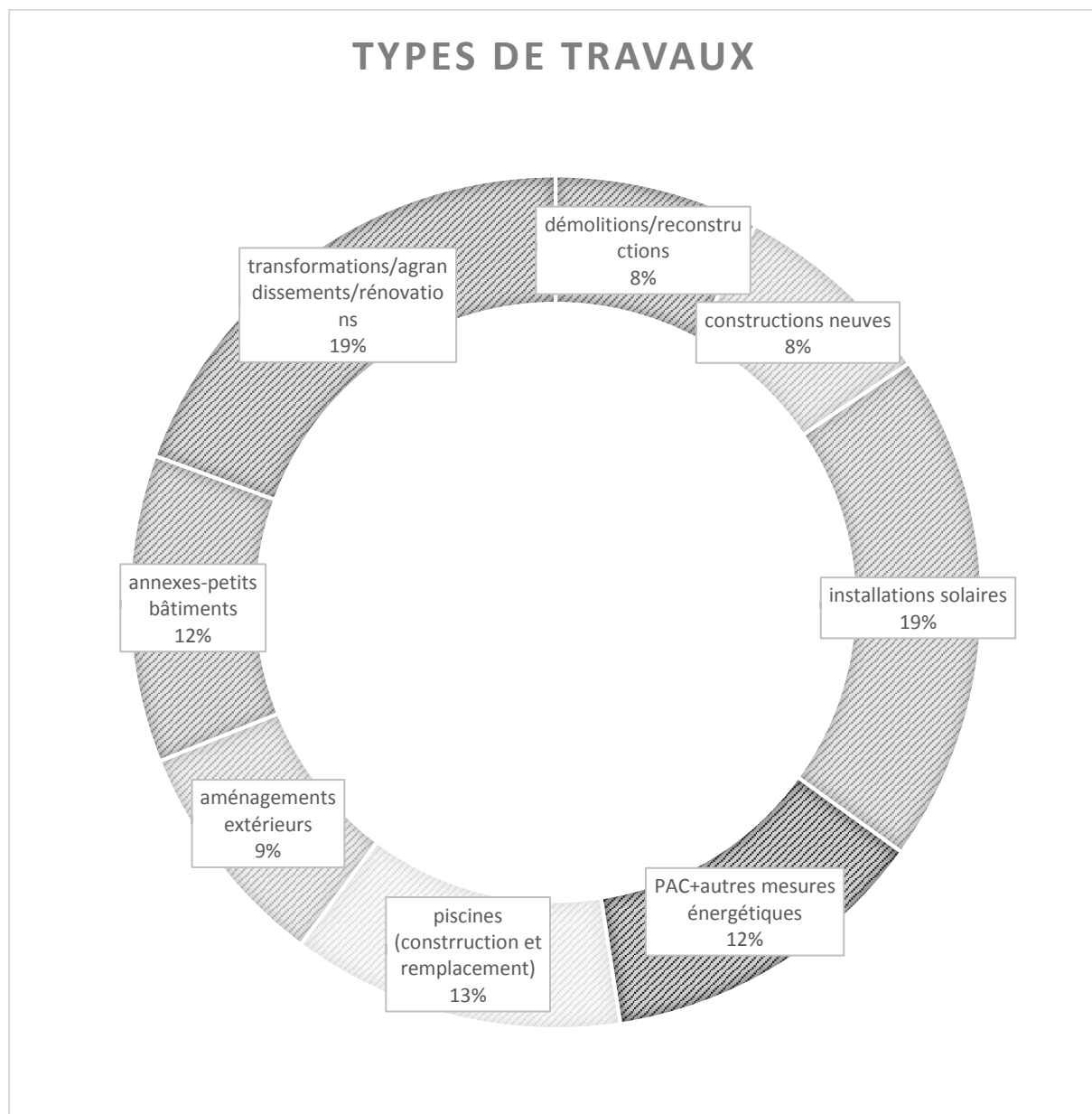

Permis d'habiter / d'utiliser

Entre le 1^{er} janvier et le 31 décembre 2021, 20 visites de contrôles en vue de la délivrance d'un permis d'habiter ou d'utiliser ont été effectuées par la Commission technique communale, regroupées sur 4 après-midi tout au long de l'année. 22 permis ont pu être délivrés en 2021.

Commission technique communale

La Commission technique communale est constituée comme suit :

- M. Jean-Pierre Haenni, syndic,
- M. Thomas Colombini, responsable urbanisme et police des constructions,
- Mme Geneviève De Pari, secrétaire au service des infrastructures.

Commission de salubrité communale

La Commission de salubrité communale est constituée selon l'article 17 de la Loi sur la santé publique. Elle intervient sur demande pour effectuer une constatation officielle de l'état d'insalubrité d'un logement, ou des conditions non conformes à la règle en matière de mise à disposition de locaux loués. En 2021, la Commission n'a pas été sollicitée.

Office de la population

Missions du secteur

- ✓ Enregistrer les arrivées, les départs et les changements d'adresse des habitantes et habitants.
- ✓ Fournir aux administrations publiques suisses les données nécessaires à l'accomplissement de leurs tâches.

Quelques chiffres

Au cours de l'année, nous avons fourni 625 attestations diverses dont 129 gratuites (attestation de départ ou pour l'ORP) et effectué 184 demandes de cartes d'identité.

Statistiques

Au 31 décembre 2021, la population résidante de Bourg-en-Lavaux s'élevait à 5'400 personnes et était répartie de la manière suivante :

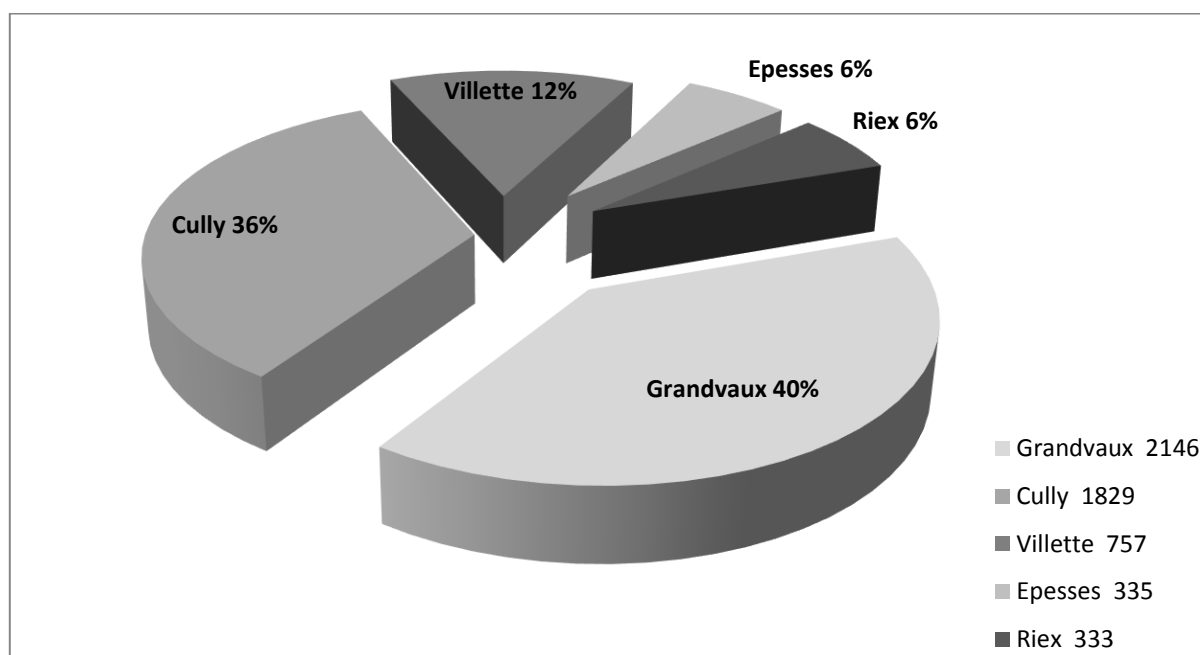

Composition de la population

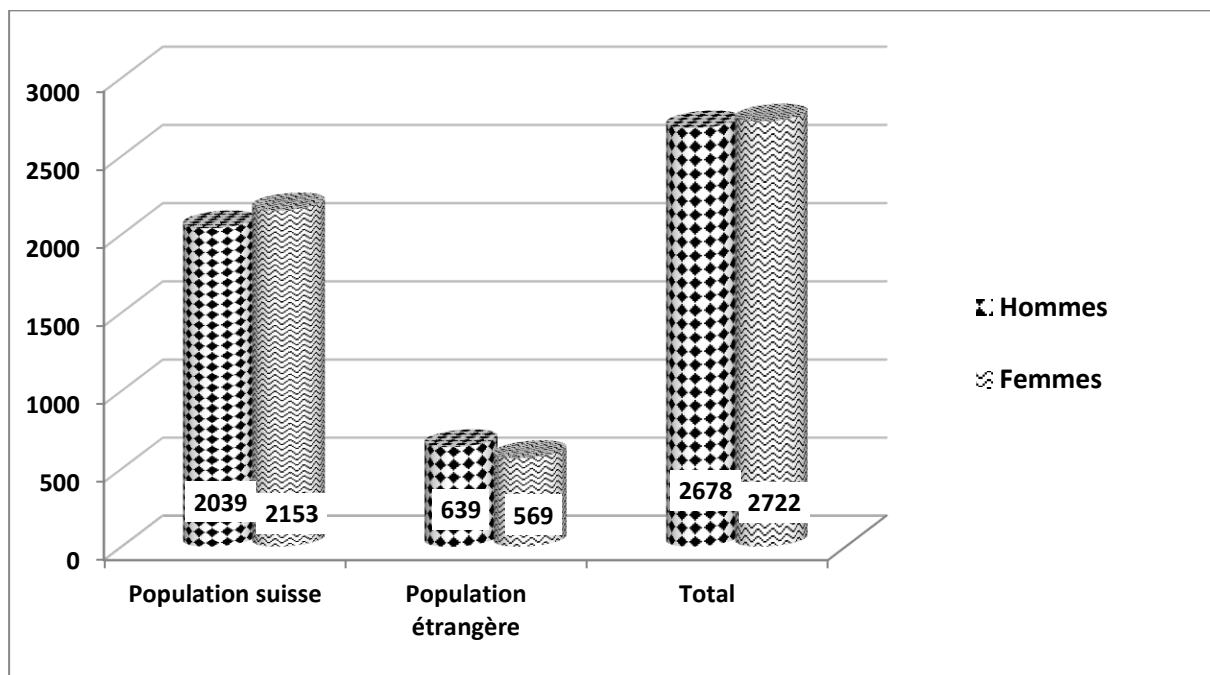

Les différentes confessions se répartissent de la façon suivante

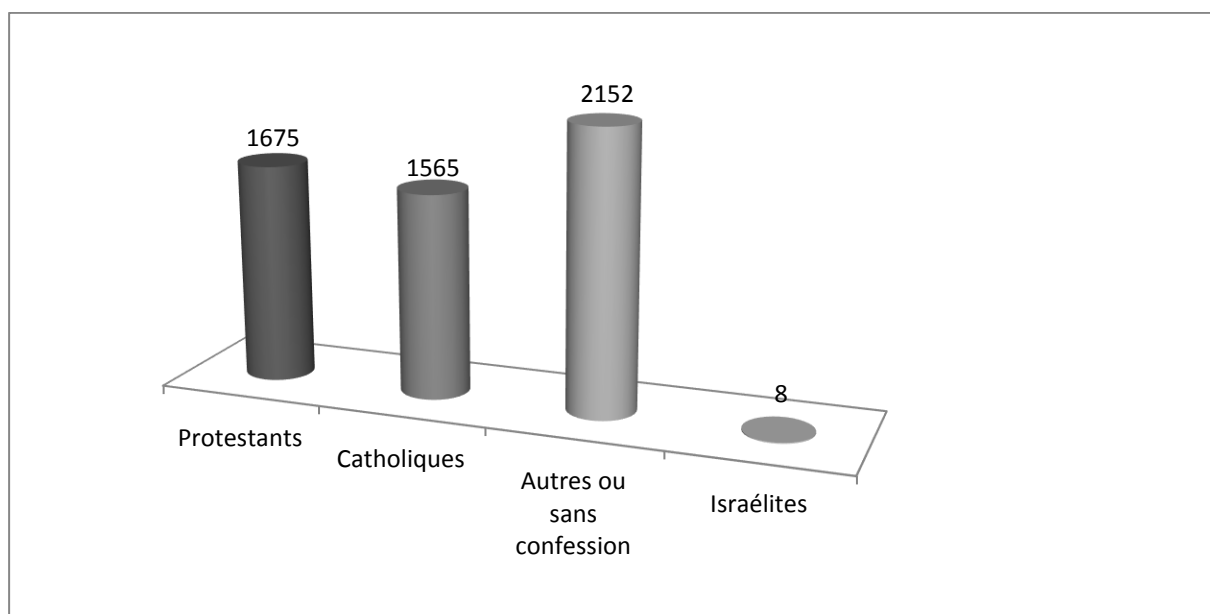

Pyramide des âges

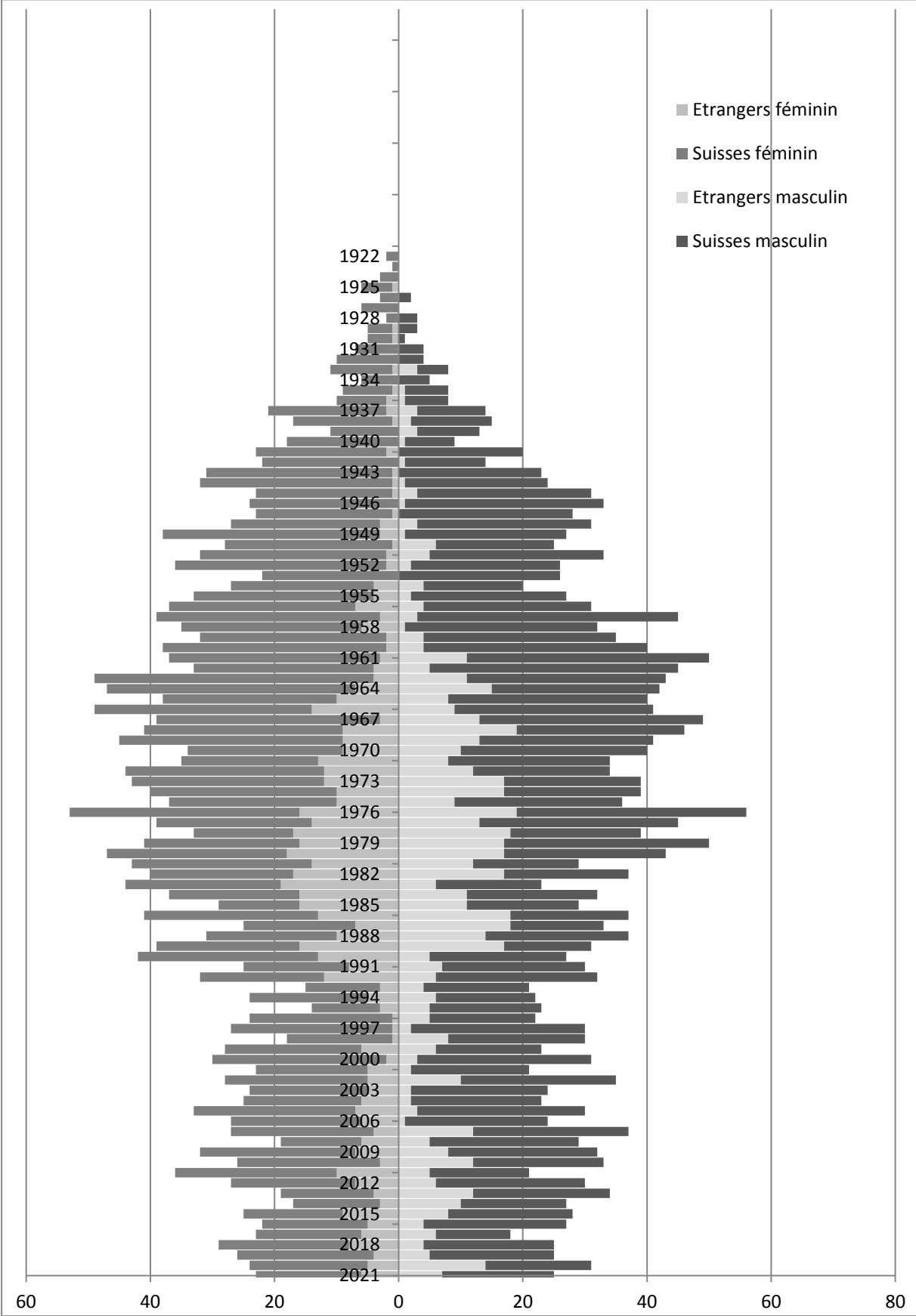

Statistiques des mutations

Durant l'année, nous avons effectué un total de 10'734 mutations, un nombre plutôt stable par rapport à l'année précédente. A titre indicatif, 491 arrivées, 154 changements d'adresse à l'intérieur de la commune et 484 départs, ont été enregistrés.

Naissances

Depuis le 1^{er} janvier 2021, le carnet rose mentionne la naissance de :

Abouzari Maé	Gay Izac	Mauron Joachim
Barman Billie	Giacon Nathan	Mladineo Tin
Bedoy Loan	Gonçalves Rodrigues Anaïs	Noverraz Dylan
Blanchoud Basil	Gonçalves Rodrigues Laetitia	Nyfelér Elon
Blondel Yann	Gumbau Zola	Paredes Luna
Boyer James	Hakiri Nine	Pittau Adele
Canellas Lucie	Hegg Emma	Rebelo Nahuel
Chardonens Romane	Jovanovic Oliver	Rémy Oscar
Clément Léa	Kippenberg Maximilian	Richner Jade
Conley Dante	Lange Martin	Roch Eline
Conus Emile	Lanzalonga Christelle	Roch Olivia
Costa Pala Diogo	Longo Elio	Romito Eva
Dance Illan	Mackor Davide	Rubino Sammartano Aloysia
Delorme Agathe	Magnin John	Uffer Jeanne
Dubuis Swan	Mari Elise	Yilmaz Selma-Sofia
Favre Antoine	Massy Elisabeth	

Nécrologie

Nous avons eu le regret de perdre :

Banz Stefan	Gabler Erich	Lavanchy Roger
Belicza Andras	Giddey Marie	Leyvraz Murielle
Belicza Katalin	Gilliéron Andrée	Manigley Marthe
Boschetti Patrick	Guggenbühl Marguerite	Mercanton Jeanne
Bovard Anne-Christine	Guiraud Eliane	Mesgazgi Zeresenay
Bovey Claire	Hauser Bettex Madeleine	Equbazgi
Cosendai Béatrice	Heinzer Stéphanie	Nicole Alain
Duboux Schoenborn	Hempler Gilbert	Noverraz Francis
Monique	Jaunin Madeline	Oberson Madeleine
Fonjallaz Marie	Jenny Madeleine	Oberson Pierre-Alain
Fonjallaz Josette	Külling Erich	Ogay Martha

Ogay Edith
Piccard Liliane
Pittet Andrée
Poncet Yvonne
Pouly Bluette
Ricou Anne

Rochat André
Sauty Doris
Schneider Claudine
Shapowal Elaine
Silva Gutierrez Luis
Stoecklin Yvonne

Tevaeearai Hira
Torti Raymond
van Gilst Marianna
Widmer François
Zehnder Jean Claude

ÉCOLES, TOURISME, CULTURE ET ASSAINISSEMENT

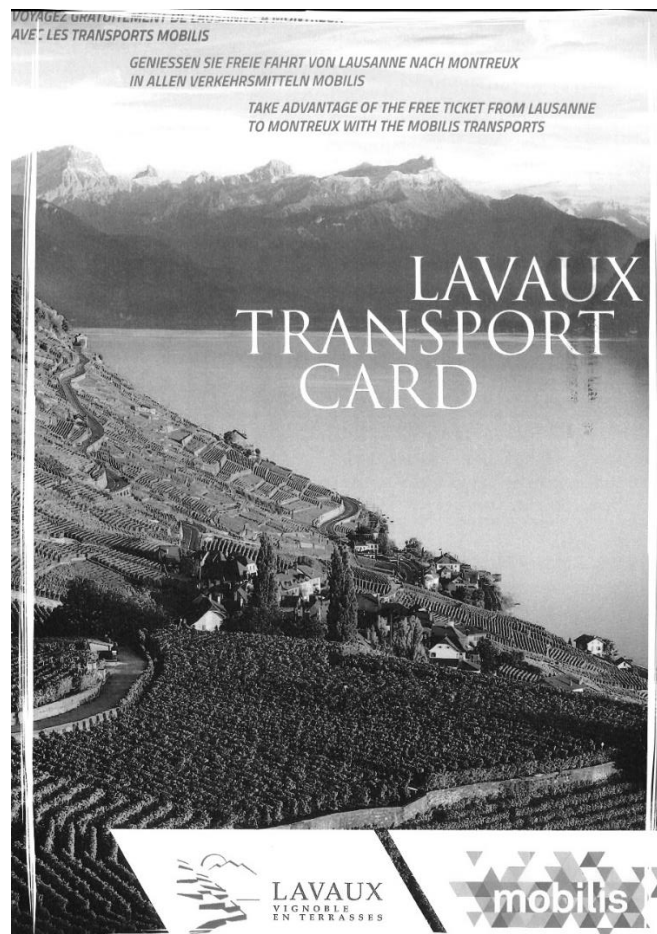

M. Raymond Bech
Municipal

Ecoles

Missions du secteur

- ✓ Fournir l'infrastructure scolaire et logistique nécessaire à l'accomplissement de l'enseignement scolaire obligatoire.
- ✓ Assurer le transport des élèves.

Association Scolaire Centre Lavaux (ASCL)

L'ASCL a été constituée par les cinq communes de Puidoux, Chexbres, Rivaz, St-Saphorin et Bourg-en-Lavaux afin d'assumer les responsabilités conférées aux communes par la Loi vaudoise sur l'enseignement obligatoire. Elle accueille dans les 9 bâtiments scolaires qu'elle gère (dont les collèges des Ruvines, du Genevrey et du Vanel sis sur la commune de Bourg-en-Lavaux) les 1'188 élèves des cinq communes inscrites à l'école obligatoire publique (dont 508 pour Bourg-en-Lavaux, en légère diminution – moins 10 - par rapport à l'année scolaire 2020/2021).

L'ASCL est conduite par un Conseil intercommunal de 29 membres répartis en proportion de la population de chaque commune, et par un Comité de direction composé d'un municipal de chaque commune, et dont le rôle est équivalent à celui d'une Municipalité. Elle a pour mission de mettre à disposition et de gérer les locaux et autres installations scolaires nécessaires à l'enseignement, ainsi que d'organiser le restaurant scolaire, les transports scolaires et les devoirs surveillés.

Les longues et difficiles négociations avec les maîtres d'état (et leurs mandataires) impliqués dans les problèmes d'isolation et d'étanchéité

constatés sur le bâtiment B du complexe scolaire du Verney ont trouvé enfin une solution transactionnelle évitant le recours à des procédures judiciaires. L'ASCL recevra une indemnité de CHF 700'000.-, qui permettra de financer en grande partie les travaux de réhabilitation nécessaires.

Le Comité de direction a finalisé l'élaboration du règlement de location des bâtiments scolaires propriété des communes-membres, et ce règlement sera soumis à l'approbation du Conseil intercommunal courant 2022.

La fin de l'année 2021 a été occupée à préparer et lancer les appels d'offres publiques en matière de transports scolaires et de restauration scolaire (cantine scolaire de l'établissement secondaire du Verney à Puidoux), conformément aux dispositions légales qui exigent le renouvellement de ce processus tous les 4, voire 5 ans. Le mandataire en charge des transports scolaires pour les élèves primaires de Bourg-en-Lavaux a vu son mandat reconduit pour une nouvelle période de 4 ans. A l'heure de la mise sous presse, le prestataire du restaurant scolaire n'a pas encore été désigné.

L'étude préalable concernant le regroupement des infrastructures scolaires de Bourg-en-Lavaux, respectivement leur rénovation ou reconstruction, est achevée. Elle permettra de passer à la phase d'étude de détail au cours du premier trimestre 2022.

La pandémie Covid-19 a continué d'impacter la vie des établissements. Trois classes ont dû être fermées pour 8 à 10 jours au collège des Ruvines en mai et juin.

Sur le plan financier, l'exercice 2021 s'est terminé par un coût net global de

CHF 6'006'500.-, soit légèrement supérieur à 2020 (+ 69'500.-). Les mesures sanitaires n'ont pas eu d'impact financier négatif, contribuant plutôt à une diminution des charges (moins d'activités extrascolaires). Cela représente un coût par élève de CHF 5'093.-. La part du coût global net à la charge de Bourg-en-Lavaux reste stable (45,31 %) et s'élève à CHF 2'721'700.-, inférieure de quelque CHF 160'000.- par rapport au budget.

La fréquentation des devoirs surveillés est restée stable.



Collège du Verney à Puidoux

Accueil pré et parascolaire

Mission du secteur

- ✓ Organiser des structures d'accueil pour la petite enfance (préscolaire) et les enfants scolarisés, conformément à la Loi sur l'accueil de jour des enfants.

Sur mandat de la Commune, la Fondation de droit privé Piccolino gère les différentes structures d'accueil pré et parascolaire à disposition des parents d'enfants domiciliés sur la commune. La Municipalité, par l'intermédiaire du municipal responsable des écoles, est représentée au sein du Conseil de fondation, et se plaît à relever l'excellence du travail fourni par le Conseil, la Direction et le personnel de la Fondation.

Membre du réseau d'accueil Arjel, qui regroupe les structures existantes sur les communes membres de l'ASCL (cf rapport scolaire ci-dessus), la Fondation Piccolino gère la garderie de Lavaux, qui peut accueillir 66 enfants en âge préscolaire. Vu la demande croissante et les possibilités d'extension offertes par les locaux disponibles au bâtiment des « Champs d'Or », propriété de la Fondation de l'Hôpital de Lavaux, un projet d'extension et de rénovation a été lancé en cours d'année. Sa concrétisation permettrait, dès 2023, d'accueillir une vingtaine d'enfants supplémentaires.

La Fondation Piccolino gère la garderie préscolaire au « Champs d'Or », propriété de la Fondation de l'Hôpital de Lavaux, ainsi que les trois structures d'accueil parascolaire du Chat Perché (collège du Genevrey, 48 places d'accueil), de la Capite (Ruvines, 36 places) et du Foyer des Ruvines (48 places). La mise en place de l'accueil de midi des 7/8P dans l'ancien bâtiment de la préfecture donne entière satisfaction, et a été complété dès la rentrée scolaire 2021/2022 par un accueil de fin de journée, conformément à l'obligation légale introduite dans la Loi sur l'accueil de jour des enfants. Cet accueil n'est pour l'heure que peu fréquenté. Un projet de déménagement d'une partie de l'accueil parascolaire à la rue du Temple 17 à Cully (bâtiment qui abritait la préfecture et accueille actuellement la bibliothèque communale) a été initié en fin d'année et sera concrétisé à la rentrée scolaire 2022. Il permettra d'accueillir, au moins provisoirement, les structures d'accueil de Cully, tout en augmentant la capacité d'accueil actuelle, nécessitée par l'arrivée, notamment, des nouveaux et nouvelles habitant-e-s au plateau de la Gare. Le taux d'occupation des places d'accueil est excellent, et l'offre disponible dans la commune place celle-ci au-dessus de la moyenne cantonale.

La participation communale aux frais de fonctionnement est en augmentation par rapport à 2020 (CHF 786'700.- vs 655'700.-, mais légèrement inférieure au budget), augmentation constatée à la fois à l'accueil parascolaire et à l'accueil préscolaire. La part de prise en charge des coûts d'exploitation par la commune est toutefois inférieure à la moyenne cantonale (environ 20 % actuellement).

A cela s'ajoutent la part communale au réseau d'accueil en milieu familial de jour et aux frais de fonctionnement du réseau Arajel (CHF 50'000.-) ainsi que le soutien à la garderie de l'Association Arc-en-Ciel, qui fournit un appoint essentiel à l'accueil des enfants.

Tourisme

Mission du secteur

- ✓ Soutenir et faciliter le développement des activités économiques et touristiques dans la commune.

Malgré la pandémie et les restrictions sanitaires qu'elle a imposées, la fréquentation touristique présente un bilan très réjouissant. 43'320 nuitées ont en effet été enregistrées dans les établissements hôteliers et parahôteliers de la commune, camping compris, chiffre proche de l'année 2019, laquelle avait enregistré 45'944 nuitées. L'afflux de visiteurs parcourant les chemins viticoles a été constant.

En corollaire, la distribution aux hôtes de la commune de la « Lavaux Transport Card » a connu un grand succès, pour un coût assumé par la commune de CHF 73'249.-, montant supérieur à l'année 2019.

Le Lavaux Express (petit train des vignes) reste une valeur sûre, et a pu reprendre une activité presque normale malgré les mesures sanitaires.

En maintenant sa participation financière de CHF 70'000.- à l'Association Lavaux Patrimoine mondial, la Commune contribue de manière substantielle à la préservation et à la promotion du site inscrit au patrimoine mondial de l'Unesco. Le constant soutien des communes à LPM a contribué à la décision du Canton de soutenir à long terme l'Association, avec une contribution de plus de 2 millions sur 5 ans.

Culture

Mission du secteur

- ✓ Promouvoir et soutenir les activités culturelles dans la commune.

Les mesures sanitaires, imposées à nouveau en 2021, ont fortement perturbé les activités et manifestations culturelles. Si le Cully Jazz et le Lavaux Classic ont pu mettre en place des éditions 2021 fortement réduites, la commission culturelle n'a pu organiser qu'un concert classique en mai et le spectacle « Oscar » a malheureusement été renvoyé deux fois.

La Municipalité a toutefois maintenu son soutien financier aux acteurs-trices culturelle-s de la commune, notamment au Cully Jazz et au Lavaux-Classic, en leur versant les sommes prévues au budget, ceci afin de contribuer à leur pérennité.

Assainissement

Missions du secteur

- ✓ Assurer le traitement et l'évacuation des eaux.
- ✓ Organiser la récolte et l'élimination des déchets.

Prestations du secteur

- ✓ Gestion de la station d'épuration (STEP) et du réseau d'assainissement.
- ✓ Gestion du ramassage au porte-à-porte, des points de collecte et de la déchetterie.
- ✓ Etablissement de projets et direction de travaux.

Assainissement des eaux usées, claires et pluviales

Station d'épuration (STEP)

Analyse des eaux usées brutes et épurées

Le rendement de la station d'épuration est toujours très satisfaisant et répond pleinement aux exigences formulées par la réglementation.

Débits traités

Un débit total de 529'000 m³ a été traité en 2021. Cette valeur élevée est due à la pluviométrie importante, tout comme en 2016. Evidemment, les débits d'eaux pluviales qui sont compris ne devraient pas aboutir à la STEP, l'assainissement complet en système séparatif étant l'objectif à atteindre.

volumes annuels traités à la station d'épuration

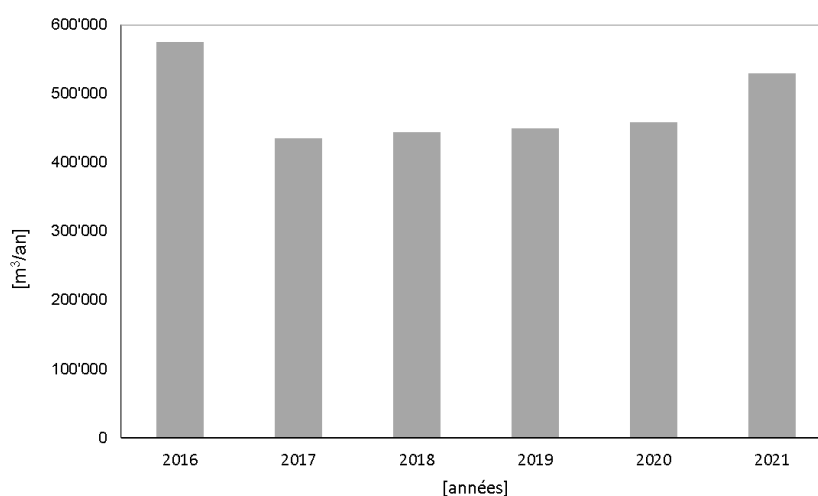

La variation journalière des débits est illustrée sur le graphe suivant :

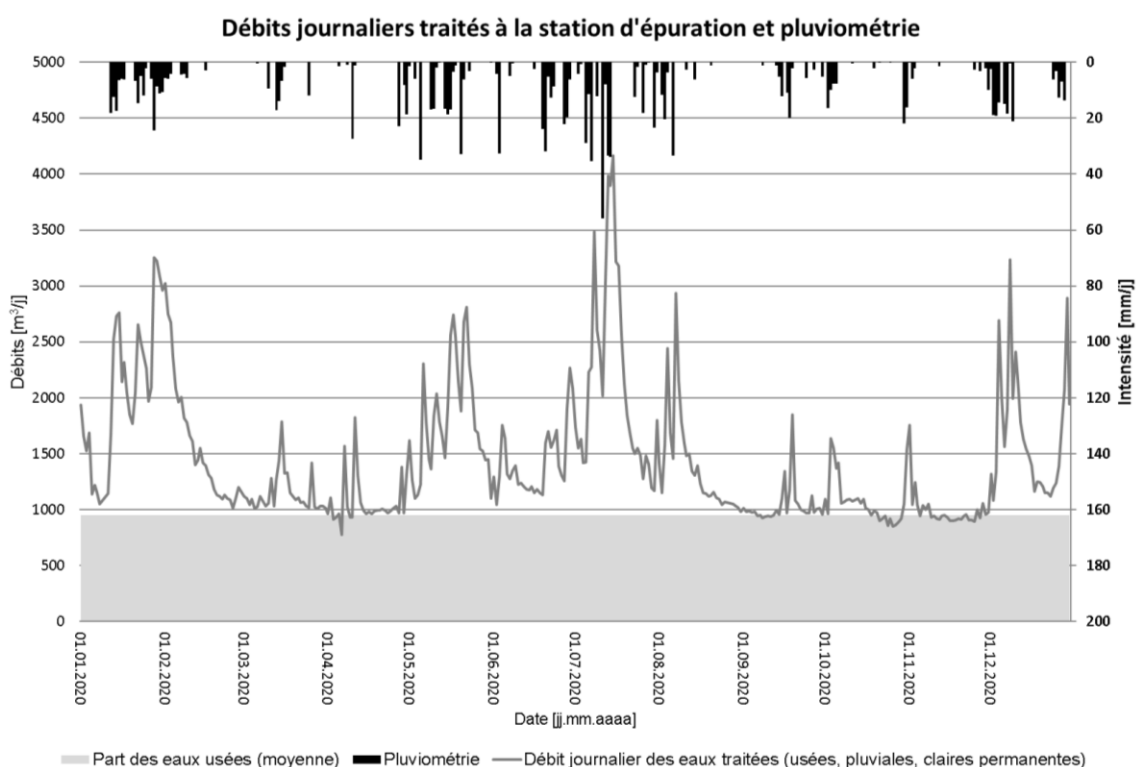

A l'évidence, la pluviométrie impacte directement les débits acheminés à la station d'épuration. Les apports d'eaux pluviales et claires (drainages...) pèjorent le traitement global et sont de ce fait indésirables. Année après année, au fur et à mesure de l'inspection du réseau, les raccordements indésirables sont modifiés, en vue d'un assainissement conforme à l'objectif d'une séparation stricte des eaux à traiter et des eaux non polluées.

Boues d'épuration

465 tonnes de boues déshydratées ont été produites et transportées en vue de leur élimination, soit environ 4% de moins que l'année précédente. Ces boues contenaient environ 125 tonnes de matières sèches, soit 27 % de la masse totale. En nette augmentation par rapport à l'année précédente (24%), cette amélioration est directement imputable à la mise en service de la nouvelle centrifugeuse et des travaux d'assainissement de la chaîne de traitement.

Travaux de réfection

En 2021, l'ensemble des travaux annoncés dans le préavis 17/2019 était achevé, soit la mise en service d'une nouvelle centrifugeuse, d'un brasseur dans le silo à boues, d'une nouvelle centrale à polymères, d'une installation de désodorisation et le renouvellement complet de la gestion/commande.

En 2021, le Conseil communal approuvait, le 11 octobre, le préavis 19/2021 concernant les travaux de réfection de la STEP (phase 3, CHF 1'676'000.- HT), qui consistent à :

- Réviser et remplacer les organes et installations de régulation.
- Gérer et commander à distances les sept stations de pompage.

- Mettre en conformité les installations sécuritaires (barrières, etc.).
- Rénover et réaffecter les locaux d'exploitation.

Dans ce même préavis, le Conseil communal donnait son aval à l'installation de panneaux photovoltaïques à la STEP et à la station de relevage (STREL) de Moratel, pour un montant de CHF 498'000.- HT, hors subventions de CHF 52'000.- HT.

Disposés en toiture sur les deux ouvrages, ils seront encore supportés par une structure métallique jouxtant le bâtiment de la STEP et encore disposés au sol pour une partie.

Ces installations permettront de produire le 70 % de l'énergie consommée par les deux installations, dont une consommation directe de plus de 30 %. Les travaux sont planifiés pour l'année 2022.

Station de relevage de Moratel (STREL)

Issus de l'approbation du préavis 15/2020 par le Conseil communal dans sa séance du 26 octobre 2020, pour un montant des travaux de CHF 901'000.- HT, les travaux principaux suivants ont été réalisés :

- Installation d'une désodorisation.
- Couvertures du chenal d'acheminement des eaux.
- Amélioration de la décantation du dessableur.
- Révision du dégrilleur.
- Remplacement du système de gestion/commande.

Le renouvellement de ces équipements répond complètement aux contraintes d'exploitation de cet ouvrage.



Le remplacement des vis d'Archimède, quant à lui, a été repoussé à l'année 2022, retard dû notamment aux problèmes d'approvisionnement liés à la pandémie.

Ouvrages

Stations de pompage

Les sept stations de pompage des eaux usées sont dorénavant pilotées depuis le tableau principal de la STEP, assurant ainsi une gestion de leur exploitation et des alarmes pertinentes.

Réseau d'assainissement

Raccordements non conformes

Deux raccordements non conformes ont été rectifiés. Ils acheminaient des eaux usées au ruisseau du Merdesson, à l'amont du hameau de Lallex, respectivement depuis 8 et 20 ans. Ils ont engendré des investigations laborieuses.

Cet exemple justifie d'autant plus la mise à jour de l'évacuation des eaux des biens-fonds, lors de la délivrance des autorisations de rénover ou construire, exigée par le service de la police des constructions.

Comme le stipule la loi sur la protection des eaux (Leaux 1991), l'examen des possibilités d'infiltration ou de rétention est systématiquement exigé dans le cadre des projets de rénovation ou de construction.

Eaux claires permanentes et pluviales

Comme le démontrent les graphes précédents, la présence dans le réseau des eaux usées, de raccordements de drainages, chenaux ou grilles demeure. Le service s'efforce, au gré de ses connaissances liées à divers travaux ou repérages, de poursuivre la séparation stricte des eaux.

Curages et examens télévisuels des canalisations

Annuellement, le service procède à la vidange des dépotoirs routiers et des tronçons de canalisations à faible pente.

Localement, des examens télévisuels ont permis de qualifier l'état des canalisations.

Réalisations

Au cours de l'année 2021, les travaux d'assainissement de la station de relevage de Moratel ont été priorités.

Parallèlement, des tronçons sectoriels de collecteurs ont été réalisés pour mettre en conformité le réseau en synergie avec de nouvelles constructions.

De nombreux couvercles et caniveaux ont été assainis ou construits.

Assainissement des déchets

Ramassage et gestion des déchets ménagers

Pandémie

Contrairement à l'année passée, la déchetterie est restée accessible toute l'année.

Par contre, pendant une courte période, afin de limiter le nombre d'usager-ère-s simultanément, le chemin du Vigny a été mis en sens unique. Un-e collaborateur-trice gérait le nombre de véhicules lors des jours de forte affluence.

Points de collecte

La fréquentation des sept points de collecte est très satisfaisante et restreint de manière significative les effets d'engorgement constatés sur le site exigü de la déchetterie.

Pour ce qui concerne le point de collecte de Cully, un recours au tribunal administratif contre la délivrance du permis de construire a retardé sa mise en œuvre. A cela s'est encore ajouté un retard de livraison des conteneurs, suite à la pandémie. Les travaux ont donc été repoussés à l'année suivante.

En raison de l'intensification des constructions sur le plateau de la Gare à Cully, l'ancien point de collecte a dû être remplacé en automne par des installations provisoires réalisées en bordure de la déchetterie.

Comme l'année précédente, la qualité du tri aux points de collecte s'est avérée très satisfaisante. Les incivilités, telle que la dépose hors des conteneurs de déchets volumineux ou inappropriés, sont en constante diminution. Selon les constats, des contrôles sont effectués par le service et le cas échéant, les auteur-trice-s amendé-e-s.

Ramassage au porte-à-porte

Le dépôt des sacs taxés le jour même du ramassage hebdomadaire est généralement bien respecté. Ponctuellement, un rappel a dû être affiché.

Malgré une communication régulière concernant les bonnes pratiques, notamment dans l'agenda communal, trop de sacs plastiques sont encore retrouvés dans la collecte au porte-à-porte des déchets compostables. Ceci a induit un tri manuel à la compostière de la Coulette, augmentant le coût de la prise en charge de ces déchets.

Déchetteries

Champaflon

Malgré son exigüité, le report constaté de la masse des déchets sur les points de collecte et la possibilité de se rendre à la déchetterie des Gavardes, la déchetterie de Champaflon reste très fréquentée. Un nouveau couvert, exigü pour le dépôt notamment des luminaires, a été disposé.

Gavardes (Savigny)

En 2021, 249 ménages (210 l'année précédente) disposaient d'une carte d'accès à la déchetterie des Gavardes. Malgré cette augmentation, le nombre de passages relevés aux Gavardes demeure faible.

Quantités et types de déchets

Synthèse

Sur la masse globale des déchets représentatifs, on constate toujours une grande stabilité depuis l'introduction de la taxe au sac.

Cependant, on remarque une constante diminution de la masse totale des déchets depuis 2016, soit 15% jusqu'en 2021, malgré une augmentation, certes faible, de la population.

Tri des déchets

La qualité du tri des déchets est globalement satisfaisante, à l'exception des matières compostables, pour lesquelles même une infime présence de matière plastique induit un tri important (cf. chapitre plus haut).

Récolte des flaconnages en matière plastique et du Sagex blanc

La récolte des flaconnages en matière plastique et du Sagex blanc à la déchetterie a atteint des volumes similaires à l'année précédente, soit :

- Flaconnage en plastique : 124 m³
- Sagex blanc : 330 m³

Rétribution

Comme il est de coutume, la rétribution du verre trié couvre les frais de son transport. La rétribution du métal a été légèrement augmentée, alors que celle du papier / carton a augmenté significativement, son élimination ayant coûté l'année précédente.

Statistiques

Tableau

Année		2021	2020	2019	2018	2017	2016	2015	2014	2013	2012-2009
Ordures ménagères	[to]	863	890	904	979	924	894	918	893	751	1'344
Déchets encombrants	[to]	233	236	260	298	281	319	311	296	278	220
Déchets compostables	[to]	827	896	952	862	975	1'087	955	1'123	971	762
Papier + Carton	[to]	359	362	422	418	441	443	431	445	435	309
Verre (trié par couleur)	[to]	410	421	357	427	402	380	367	373	372	335
Ferraille	[to]	130	154	145	140	149	179	146	156	130	141
Bois usagé	[to]	181	171	188	183	210	211	181	194	186	188
PET	[to]	17	22	18	20	20	21	14	14	12	11
Textiles (Tex Aid)	[to]	29	32	31	36	37	33	28	30	23	15
Alu et fer blanc	[to]	13	6	10	13	16	6	5	8	9	5
Huiles usées	[to]	2	2	1	2	4	3	2	3	2	3
Déchets spéciaux ménagers	[to]	12	19	18	10	12	11	13	13	10	13
Total	[to]	3077	3'211	3'306	3'387	3'471	3'587	3'372	3'547	3'180	3'347

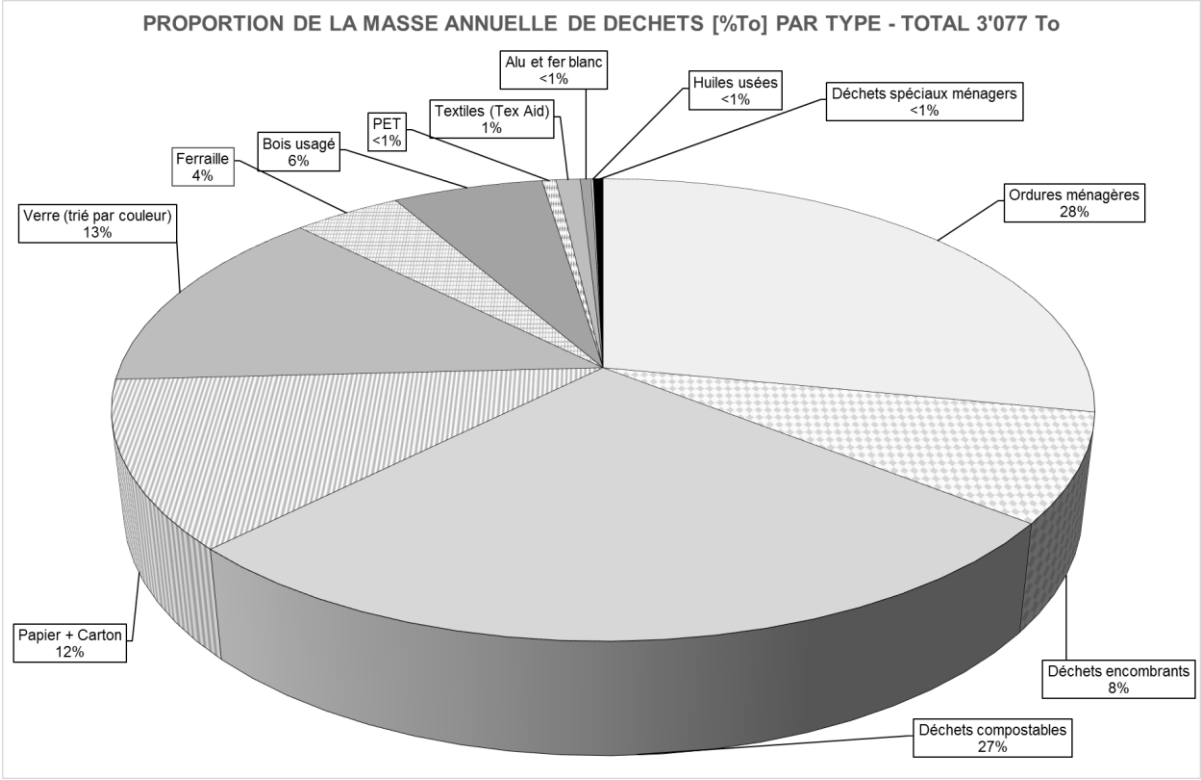

URBANISME, COMMUNICATION ET DURABILITÉ

Le Courrier N° 40 - JEUDI 28 OCTOBRE 2021 INFORMATIONS COMMUNALES 2

la feuille de Bourg-en-Lavaux

N° 08 - 2021



Le 1^{er} juillet 2021 a marqué les 10 ans de la naissance de Bourg-en-Lavaux. Plus des mille habitants l'ont fait vivre. Les fêtes de la commune ont été célébrées du 2 au 6 septembre 2021. Plus de mille personnes ont participé à ces fêtes. Les festivités ont été organisées par la commune de Bourg-en-Lavaux, mais aussi par les communes voisines. Les habitants ont pu profiter de ces fêtes. Les fêtes de la commune ont été célébrées du 2 au 6 septembre 2021. Plus de mille personnes ont participé à ces fêtes. Les festivités ont été organisées par la commune de Bourg-en-Lavaux, mais aussi par les communes voisines. Les habitants ont pu profiter de ces fêtes.

Bourg-en-Lavaux fête dix ans, déjà !

La fusion des communes de Villetta, Gully, Bredonvaux, Epesses et Bredonvaux, a été célébrée le 1^{er} juillet 2021. Cette fusion a permis de créer une commune plus grande et plus dynamique. Les habitants ont pu profiter de ces fêtes. Les fêtes de la commune ont été célébrées du 2 au 6 septembre 2021. Plus de mille personnes ont participé à ces fêtes. Les festivités ont été organisées par la commune de Bourg-en-Lavaux, mais aussi par les communes voisines. Les habitants ont pu profiter de ces fêtes.



Les fêtes de la commune ont été célébrées du 2 au 6 septembre 2021. Plus de mille personnes ont participé à ces fêtes. Les festivités ont été organisées par la commune de Bourg-en-Lavaux, mais aussi par les communes voisines. Les habitants ont pu profiter de ces fêtes.



Les fêtes de la commune ont été célébrées du 2 au 6 septembre 2021. Plus de mille personnes ont participé à ces fêtes. Les festivités ont été organisées par la commune de Bourg-en-Lavaux, mais aussi par les communes voisines. Les habitants ont pu profiter de ces fêtes.

M. Jean-Yves Cavin
Municipal

Aménagement du territoire et urbanisme

Plan d'affectation cantonal Lavaux (PAC Lavaux)

Le Grand Conseil aurait dû traiter les oppositions en 2021, mais il n'a pas réussi à constituer de commission pour des raisons de récusation de plusieurs de ses membres. Une loi sur le sujet est prévue pour 2022 et une commission pourra se

mettre au travail dans la foulée. Face à ce retard, le Canton a finalement laissé la Commune avancer dans ses planifications malgré les incertitudes que peuvent poser les oppositions en cours du PAC Lavaux.

Plan d'affectation communal (PACom)

Selon le Plan directeur cantonal, les communes vaudoises ont jusqu'au 20 juin 2022 pour mettre à jour leurs planifications. Les travaux initiés pendant la précédente législature pour le PACom

ont donc été accélérés, en accord avec le Canton. La Municipalité ambitionne de passer à l'examen préalable d'ici à l'automne 2022 le nouveau PACom, le PDCom et le rapport 47 OAT.

Plan directeur communal (PDCom)

Comme pour le PACom, la Commune doit également avancer rapidement avec son PDCom – même si le Canton a stoppé les travaux à ce sujet à cause de la mise à l'enquête du PAC Lavaux. Une nouvelle orientation a été donnée à ce document à l'automne 2021 et une

démarche participative est prévue dans la foulée. Plus en phase avec les préoccupations actuelles de la population (liens sociaux, protection de l'environnement, énergie et mobilité), le PDCom sera présenté selon le même calendrier que le PACom.

Commission consultative de Lavaux (LLAvaux, art. 5a)

Nommée par le Conseil d'Etat, la Commission fonctionne depuis le 1^{er} janvier 2013. Monsieur Daniel Flotron, préfet du district de Lavaux-Oron, la préside. Elle a

traité les dossiers par voie de courrier ou de visioconférences.

Commission intercommunale de Lavaux

La Commission a publié officiellement la mise à jour du « Guide paysager de Lavaux ». Elle a également lancé, à l'échelle du district, une étude sur les parkings d'échange. L'ensemble des

communes participe financièrement à la réalisation de cette étude qui sera présentée en 2022. Un volet touristique spécifique à Lavaux fait partie de ces travaux.

Commission d'urbanisme

La Commission d'urbanisme a siégé à six reprises durant l'année 2021. Elle a travaillé sur les questionnements de la

Municipalité face aux outils d'aménagements du territoire, à la place de la Gare et à diverses habitations privées.

Energie

Le 13 septembre 2021, le Conseil communal a décidé que le revenu net de la vente de la parcelle O du plateau de la Gare de Cully sera affecté à un Fonds « Assainissement des bâtiments » destiné au financement de la rénovation énergétique du patrimoine communal. Un programme de rénovation et de diagnostic énergétique a été défini et mis en route.

La planification énergétique territoriale réalisée en 2020 propose des sites pour des chauffages à distance (CAD). Des études exploratoires sont conduites pour vérifier leur faisabilité. Il est apparu que pour le quartier du Signal de Grandvaux ce ne serait pas rentable. En revanche, il s'avère qu'un CAD pourrait faire sens dans le bourg de Grandvaux.

Le chauffage à distance alimenté par l'eau du lac a évolué. La société Holdigaz a quelque peu modifié le projet pensant passer par la route de Lausanne et la rue de la Gare. L'avantage de ce tracé était d'être proche du bourg. Une proposition de la société Holdigaz pour alimenter le bourg a conduit la Municipalité à commander une étude de faisabilité neutre. À la suite de diverses études de leur part, Holdigaz est revenue à la structure du projet d'origine mais avec plus de capacité. En étroite coordination avec les différents chantiers du plateau de la Gare, les travaux de pose des conduites terrestres a démarré en 2021. Le chauffage sera fonctionnel en automne 2023. La société Holdigaz assurera le chauffage provisoire des différents immeubles dès leur mise en service.

En matière d'énergie solaire, le réseau de consommation propre (RCP) de Cully a vu le jour et est mandaté à la société Holdigaz. Les travaux de réalisation ont commencé et les installations solaires de l'immeuble Equitim seront fonctionnelles dès la mise en service de l'immeuble, soit au 1er avril 2022. Les installations nécessaires pour atteindre le futur immeuble CFF SA et devant passer par le bâtiment Plant Robert ont été planifiées.

Le développement d'installations solaires sur la station d'épuration et la station de relevage a été validé et se réalisera à partir de 2022.

Durabilité

En septembre 2021, la Municipalité a répondu au postulat Cuénoud sur l'urgence climatique, dans la communication 05/2021, en s'engageant à réaliser un Plan énergie et climat communal (PECC) sur la base des outils proposés par le Canton. Celui-ci sera élaboré dans le courant 2022.

Un plan de protection des arbres a été initié en 2021 et un recensement des arbres d'importance communale et cantonale a été réalisé. Le plan et son règlement seront soumis à l'enquête publique en 2022.

Les activités de la Commission du développement durable (CDD) ont pu reprendre gentiment malgré la pandémie Covid-19 en 2021. Deux Repair Café ont eu lieu à Cully avec une belle fréquentation.

Avec la collaboration de l'Association pour la sauvegarde du Léman (ASL), les actions de lutte contre la Renouée du Japon ont pu être poursuivies en 2021. Environ 30 bénévoles se sont retrouvé-e-s toutes les trois semaines, entre les mois de mai et d'octobre, pour couper et arracher la Renouée. Une collaboration avec la Commune de Puidoux et l'Association du sauvetage est mise en place pour libérer une partie du site de Treytorrens de l'emprise de la Renouée du Japon.

Sur la base du projet de charte des jardins, déjà bien implanté, la CDD a commencé à développer un projet de charte des rives, en lien avec le Canton, pour encourager aux bonnes pratiques dans l'entretien des rives privées du lac. Celle-ci sera lancée au printemps 2022.

Une butte en permaculture a été installée sur une parcelle communale vers Moratel. Cela fonctionne bien ; dès que le groupe y travaille, tout le monde s'arrête, il y a un intérêt marqué et de nombreuses questions. Le groupe prévoit d'améliorer les informations écrites pour l'année prochaine.

Dans le cadre d'un projet de diplôme pour la formation de chef de projet au Sanu, une analyse des déchets alimentaires et du compost sur la commune a été effectuée. Un groupe de cinq personnes s'est focalisé sur le problème du gaspillage et la qualité du compost. Le groupe a analysé la situation et proposé des pistes d'amélioration à la Commune pour 2022.

Enfin, la CDD a activement aidé la Municipalité dans le projet d'extinction de l'éclairage public – voire le chapitre consacré à cette question dans le domaine des infrastructures.

Communication

Les deux pages réservées à la Commune de Bourg-en-Lavaux dans le journal de district Le Courrier-Lavaux-Oron ont repris leur rythme de croisière en 2021. La publication paraît une fois par mois.

Le nouveau site internet de la Commune est en cours de préparation et devrait être publié dans le courant du premier semestre 2022.

Affaires sociales

Les communes n'ont pratiquement pas de marge de manœuvre en la matière : le Canton fixe un cadre étroit et ce qui relève de la compétence des communes est délégué à des organisations intercommunales, elles-mêmes dotées de très peu de marge de manœuvre. Les discussions du Canton avec l'UCV, pour une reprise d'une partie des charges de la facture sociale, sont dépendantes de l'initiative « SOS Communes ». Le résultat de celle-ci pourrait avoir un impact considérable pour notre commune, même s'il est très difficile à mesurer pour l'heure. Une première reprise du fonctionnement des agences d'assurances sociales par le Canton aura déjà un impact pour 2022. Les conséquences économiques de la pandémie sont très difficiles à mesurer sur les prestations sociales.

Les activités sociales de la commune se limitent à apporter des soutiens ponctuels à des habitant-e-s faisant face à des difficultés, ainsi que des dons à des institutions sociales actives dans la région. La question du logement des personnes en difficultés financières se pose aussi régulièrement, parfois avec acuité. Lorsqu'il est déclenché par les autorités cantonales, la commune applique le « Plan canicule ».

En raison du vieillissement de la population dans une commune sensiblement plus « âgée » que la moyenne cantonale, la nécessité d'améliorer la politique en faveur des seniors reste d'actualité. Les réflexions sur l'organisation d'un projet de « quartier solidaire / bourgs solidaires » avec Pro Senectute se poursuivent.

Un postulat du Conseil communal visant à créer une commission municipale « jeunesse » a été voté en 2021, la Municipalité y répondra début 2022.

SECURITÉ, SPORTS, MANIFESTATIONS, PORTS ET RIVES



M. Jean-Paul Demierre
Municipal

Sécurité

Missions du secteur

- ✓ Assurer la sécurité des personnes et des biens.
- ✓ Maintenir la tranquillité et l'ordre public.

APOL Association Police Lavaux



Identité graphique de la Police Lavaux

L'Association Police Lavaux fait partie intégrante du dispositif de police coordonnée vaudoise et assure la sécurité publique sur six communes : Bourg-en-Lavaux, Chexbres, Lutry, Puidoux, Rivaz et St-Saphorin, pour un bassin de population de 22'000 habitant-e-s. Cette organisation, composée de 52 collaboratrices et collaborateurs, est scindée en quatre divisions : Direction 7.96%, Division Police administrative 9.79% - Division Sécurité publique 73.47% - Division Services généraux 8.78%.

Cette année encore aura été marquée par la crise liée au COVID-19 et sa succession de variants, mais avec une différence significative par rapport à 2020, la reprise d'une activité policière soutenue.

Autre fait marquant, Police Lavaux a organisé sa première table ronde avec les vigneron-s de la région à Puidoux. Cette première séance a été l'occasion de présenter la fonction de Délégué aux affaires viticoles et au tourisme (DAVT), et de partager sur les différentes problématiques sécuritaires et de circulation avec les vigneron-ne-s.

L'année 2021 aura également vu le renouvellement des autorités politiques dont deux membres du Codir de l'Association ainsi que nombre de conseillers intercommunaux, ainsi que la fin du mandat de présidence au Codir de M. J.-P. Demierre, qui la remettra au Municipal P. Sutter au 1^{er} janvier 2022.

Infractions radar

En 2021, 1'276 (+296) heures pour 297 (-21) contrôles répressifs ont été effectuées (temps de travail annuel d'un-e agent-e : 1'840 heures). Le nombre d'heures correspond à l'engagement de 0,7 EPT par jour.

Infractions radar

	Avis d'infraction	Rapports Commission de police	Avis de dénonciation Préfecture	Rapports Préfecture	Avis de dénonciation Ministère Public	Rapports Ministère Public
Lutry	16 414	1 175	190	191	21	15
Bourg-en-Lavaux	5 723	304	125	126	23	20
Chexbres	0	0	0	0	0	0
Puidoux	3 338	187	22	19	1	0
Rivaz	1 635	198	1	3	0	0
St-Saphorin	2 908	250	21	33	2	1
TOTAUX	30 018	2 114	359	372	47	36
2019	26 942	2 342	271	266	41	49
2020	28 931	1 702	282	286	47	49

Signalisation et marquage

Modération du trafic

Plusieurs aménagements de modération du trafic ont été réalisés sur le réseau routier.

- A la route de Puidoux, au carrefour avec la route de Bahyse-Dessus, une aide à la traversée a été aménagée, permettant notamment aux bus scolaires de charger et décharger les élèves.
- A la sortie du parking des Fortunades, un passage pour piétons avec abaissement des bordures a été entrepris. Ce carrefour, qui permet de rejoindre l'hôpital par le chemin des Colombaires, sera également réaménagé ultérieurement.



- Dans la zone 30 du bourg de Cully, des marquages au sol permettent de modérer le trafic routier à la hauteur de la BCV. Un radar pédagogique complète le dispositif.
- Dans le bourg d'Aran, un ralentisseur a été créé sur la route de la Petite Corniche, juste derrière le complexe des Mariadoules. Ce dispositif est complété par un bastion situé au droit du débouché du sentier du Closel, sur la route. De cette manière, les piéton-ne-s sont protégé-e-s avant de traverser la route. Un radar pédagogique a aussi été installé.



Zones 30

Une demande de création d'une zone 30 dans le bourg de Villette a été déposée à la DGMR en janvier. Cependant, et à cause du nombre élevé de demandes sur l'ensemble du canton, ce service a été débordé en 2021. La réponse nous parviendra l'année prochaine.

Travaux d'entretien

Notre entreprise de marquage a effectué plusieurs remises en état du balisage au sol, notamment toute la zone 30 entre Cully et Grandvaux, plusieurs parcs pour voitures aux chemins des Daillettes et du Grabe et dans les zones 30 de Riex, d'Epesses et de Cully.

Tous ces travaux de marquage sont supervisés par le chef de voirie qui doit, au fur et à mesure, jongler entre une météo capricieuse et la libération des places de parc. A plusieurs reprises, les travaux ont dû être reportés à cause de la pluie, et, par conséquent, le dispositif a dû être réadapté.

Organisation régionale de la protection civile (ORPC)



Association intercommunale ORPC de Lavaux-Oron

Les organes de l'Association sont le Conseil intercommunal, le Comité de direction et la Commission de gestion. Le Conseil intercommunal comprend deux délégué-e-s de chaque commune : un-e délégué-e de l'exécutif désigné-e par la Municipalité, et un-e délégué-e du législatif, désigné-e par le Conseil communal ou général, soit un total de 34 délégué-e-s, assermenté-e-s le 28 juin pour la législature 2021-2026 et 17 suppléant-e-s désigné-e-s. Le Comité de direction, composé de neuf membres élus par le Conseil intercommunal et assermentés le 28 juin pour la législature 2021-2026, a tenu 4 séances dans l'année sous revue. La Commission de gestion est composée de trois membres et un-e suppléant-e, élus par le Conseil intercommunal pour une année.

La nouvelle loi sur la protection de la population et sur la protection civile est entrée en vigueur le 1^{er} janvier 2021. Cette dernière modifie notamment la durée de l'obligation de servir et une flexibilisation du système de prestations de service. De ce fait, l'effectif a baissé de plus de 30% et les compagnies ont passé de quatre à trois.

Jours de services en 2021

L'ORPC du district de Lavaux-Oron a pu compter sur l'engagement et la disponibilité de sa milice pendant cette deuxième année de crise sanitaire. Dans le domaine des opérations, cette année a été celle du jamais vu.

4570 Jours de Services

- 3923 Engagement en situation d'urgence COVID
- 84 Engagement en situation d'urgence autres
- 154 Jours de services d'instruction ont pu être maintenus
- 126 Jours de services en faveur des manifestations
- 126 Jours de services en faveur des manifestations
- 283 Jours de cours de répétition

Engagement Covid - Liste des missions principales

- Gestion et exploitation de la Hotline et contrôle tracing au CHUV
- Décubitus Ventral et Dorsal - CHUV
- Appui au soins intensifs - CHUV
- Appui logistique - CHUV
- Poste Sécurité à l'entrée - CHUV
- Aide en soins continus - CHUV
- Appui logistique et en personnel - Centre funéraire de Montoie
- EMS Assistance et Logistique - Hôpital de Lavaux
- Orientation - Fondation Asile des Aveugles
- Accueil - Vidy-Med
- Gestion du trafic Vaccination Beaulieu
- Vaccination itinérante - Ville de Lausanne & Renens - Répit - Assistance - NUIT
- Vaccination itinérante installation des sites, injection, gestion de passes sanitaires – sur tout Vaud

Autre situation d'urgence, exogène à Covid

Inondations Grandvaux - juillet 2021

13 juillet 02h00 à 04h20 - alarme en raison d'inondations multiples. Mise à disposition des sacs de sable pour le SDIS Cœur de Lavaux.



Journée partenaires PC Lavaux-Oron et SDIS Cœur de Lavaux, à la caserne à Cully, le 6 novembre 2021- présentation de la remorque « biens culturels ».

SDIS Cœur-de-Lavaux



L'année 2021 a été pour le SDIS Cœur-de-Lavaux une nouvelle année placée sous le signe des adaptations permanentes aux mesures sanitaires de tous types et sous toutes formes.

Effectifs au 31 décembre

DPS (détachement de premier secours) : 49
DAP (détachement d'appui) : 50
Jeunes sapeurs-pompiers : 22

Interventions

143 interventions en 2021.

Répartition des interventions par type



Inondation
48



Feu
28



Pollution
23



Alarme automatique
16



Technique
15



Sauvetage
13

Répartition par mois

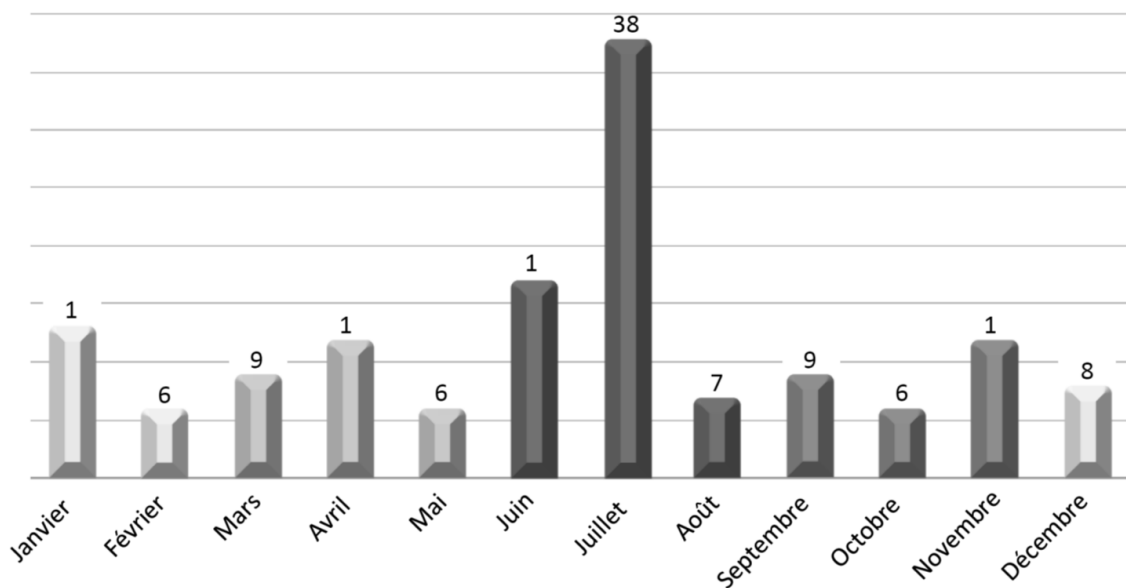

Répartition par commune

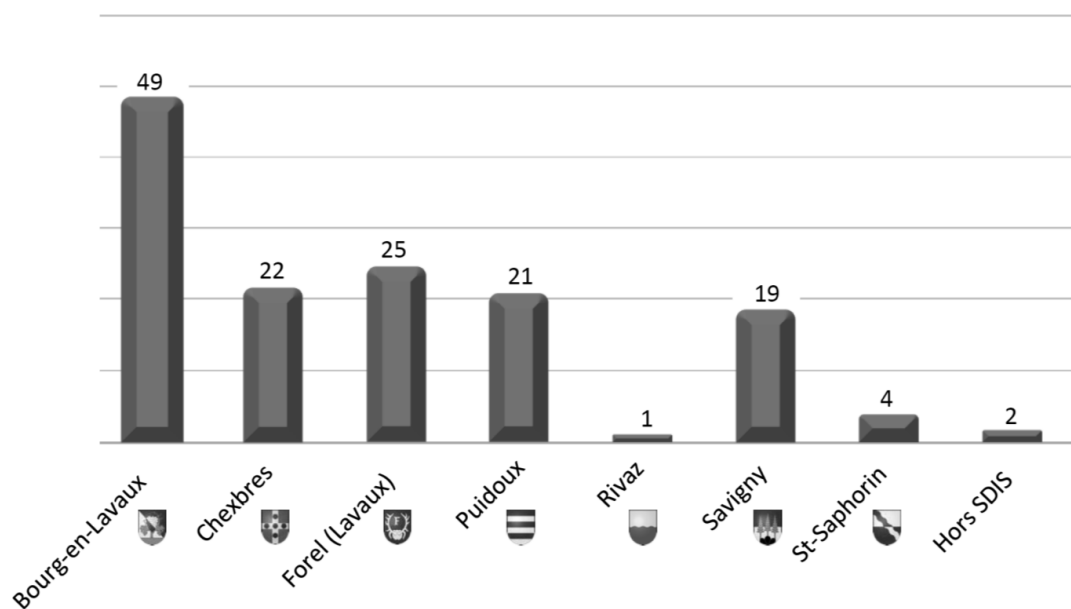

De plus amples informations ainsi que le rapport de gestion et d'activités 2021 peuvent être obtenus sur le site www.sdiscoeurdelavaux.ch.

Sports

Missions du secteur

- ✓ Mise en œuvre de la politique en matière de sport.
- ✓ Soutien financier aux associations.

Les associations sportives ont été soutenues par les habituelles aides financières et prestations de service. La mise à disposition des salles et des installations est gratuite et une subvention est accordée aux clubs et associations pour les jeunes athlètes jusqu'à 18 ans.

La commune de Bourg-en-Lavaux compte un terrain de foot et un terrain multisports aux Ruvines et le complexe sportif de la Tioleyre (terrains de foot et multisports, pétanque et tennis). Leur entretien est efficacement assuré par les collaborateurs de la voirie.

Sociétés sportives locales

Abbaye de l'ancienne commune de Villette
Amis du Tir de la Cornallaz
Amis du Tir Grandvaux-Villette
Cercle de la Voile Moratel-Cully
Fédération Suisse de Gymnastique, section de Cully
Football-Club Vignoble
Judo-Club Lavaux
La Formela-Gym
Lavaux-Badminton-Club
Le Bouchon de Lavaux, Club de pétanque

Sauvetage du Léman Section Cully-Davel
Scuba Club
Ski-Club d'Epesses
Société de Gym Dame de Cully (SGDC)
Société de Gym Homme
Société de Sauvetage de Villette
Stand up paddle Lavaux
Tennis Club Lavaux



Cercle de la Voile de Moratel-Cully – saison 2021

Cours divers

De nombreux cours privés sont également dispensés dans les salles des villages de la commune, tels que la dance-country, yoga, pilates, tai-chi, zumba, capoeira, etc.

Le monde du sport a bien évidemment été impacté par la pandémie. Les activités de toutes les sociétés sportives ont été rythmées par les fermetures et ouvertures imposées par les Autorités pour endiguer la propagation du virus. Chaque club doit se référer et respecter les normes et mesures édictées par l'Office fédéral du sport et Swiss Olympic.

Manifestations

Les mesures sanitaires imposées par la pandémie COVID-19 ont fortement modifié le programme des nombreuses manifestations en tous genres qui se déroulent sur le territoire communal. Toutefois, la Municipalité a pu délivrer au total 53 autorisations de manifestation au cours de l'année sous revue. Ces dernières se répartissent de la manière suivante sur le territoire :

Cully : 27

Permis temporaires (vente boissons alcooliques) : 5

Epeses : 6

Permis temporaires (vente boissons alcooliques) : 1

Grandvaux : 14

Permis temporaires (vente boissons alcooliques) : 7

Loto : 1

Riex : 1

Permis temporaires (vente de boissons alcooliques) : 0

Villette : 5

Permis temporaires (vente de boissons alcooliques) : 2



Cully Jazz Estival 2021 - District Five © Marko Stevic

Sociétés locales

La commune a la chance de compter de nombreuses sociétés locales très actives.

Sociétés locales

USL - Union des sociétés locales

LABEL - les acteurs de BeL

Ancienne Jeunesse de Riex

APEBEL - Ass. parents d'élèves

Association Cully Jazz Festival

Association des Amis du Lavaux classique

Association des Paysannes vaudoises des Monts de Lavaux

Association des Vignerons de Lavaux

Association du Vieux Lavaux

Association Lavaux Express

Association Sentier Gourmand Lavaux

Association SPES – Les seniors partagent leur expérience et leur savoir

Brigade Scoute de Lavaux

Caveau des Vignerons de Cully

Caveau des Vignerons d'Epesses

Caveau des Vignerons Grandvaux

Caveau des Vignerons de Riex

Caveau des Vignerons de Villette

Championnats du monde des Tracassets

Commission de musique spirituelle de Cully-Villette

Entraide Familiale Bourg-en-Lavaux

Fanfare de Grandvaux

GANaL-Le Groupe des Amoureux de la Nature Lavaux

Jeunesse de Grandvaux

La Lyre de Lavaux et Ecole de Musique

Le Trait d'Union (aînés)

Les Amis du Cinéma d'Aran

Passeports vacances

Sauvetage du Léman, Section Cully-Davel

Section des Samaritains de Lavaux

Service d'aide à la famille de Lavaux

Société de Sauvetage de Villette

Société du Port et des Bains de

Moratel Cully

Théâtre de la Dernière Minute

Union des sociétés des lotos

Veillées à la Maison

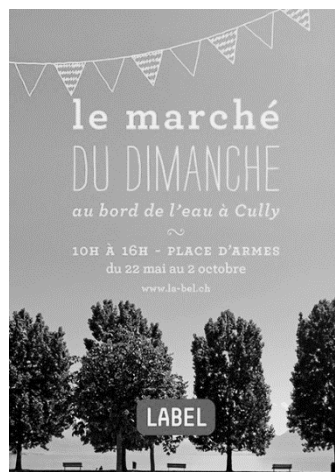

DOMAINES ET VOIRIE



M. Jean-René Gaillard
Municipal

Domaines viticoles

Vignes

Une vigneronne-tâcheronne et deux vigneron-tâcherons exploitent la plus grande partie du domaine communal en contrat de vignolage pour l'année viticole 2020 - 2021 (1er novembre au 31 octobre). Les parcelles de vignes sont réparties de la manière suivante :

Monsieur Daniel Lambelet	51'961	m ²
Monsieur Gaël Cantoro	51'035	m ²
Madame Mélanie Weber	<u>22'591</u>	<u>m²</u>
	125'587	m²

La Municipalité tient à remercier nos vigneron-ne-s en charge des vignes communales pour leur pugnacité et leur acharnement. La météo pendant la période de végétation de l'été dernier a été propice aux maladies cryptogamiques et la grêle ne nous a pas épargnés. Néanmoins, la fin de saison clémente a permis de récolter des raisins de maturité parfaite.

Chacune et chacun a également pu constater à la cave le travail et le savoir-faire de nos cavistes-œnologues, qui vinifient année après année des crus qui sont régulièrement primés.

Avec le prochain départ (automne 2022) de notre dévoué vigneron-tâcheron Monsieur Daniel Lambelet, qui après bientôt 40 vendanges à la Maison Jaune cédera sa place, la Commune doit réfléchir à la restructuration de ses domaines communaux, tant au niveau des défis environnementaux que de l'évolution du marché viti-vinicole et à la segmentation de vente de ses nectars.

Le solde des vignes communales est loué en contrats de baux à ferme à sept viticulteurs, soit MM. Michel Blanche, Alexandre Duboux, Yvan Duboux, Jean-René Gaillard, Louis Fonjallaz, Luc Massy et Domaine Croix Duplex.

La Commune exploite également la vigne de la "Fondation pour la conservation de la Maison Buttin-de-Loës" située à Grandvaux, d'une surface de 728 m².

Vendanges

La Commune a vendangé l'équivalent de 61'291 litres de vin clair, y compris les raisins vendus aux négociants-partenaires. Elle a encavé 47'328 litres (la différence en litres par rapport à l'année précédente résulte d'une plus petite quantité livrée en raisin rond aux marchands).

Chasselas :	45'197	litres dont :
Villette	18'042	litres
Epresses	19'395	litres
Calamin	7'760	litres
Rouge :	2'131	litres dont :
Villette rouge	484	litres
Plan Robert	1'647	litres

Distinction

En 2021, la Commune s'est distinguée en recevant le « **Laurier d'Or** » Terravin pour les trois appellations en vin blanc.

De plus, le Calamin et l'Epresses ont tous deux été honorés d'une médaille d'argent au « Mondial du Chasselas ». Le Villette s'est distingué avec une médaille d'argent à la « Sélection des Vins Vaudois » et avec une médaille d'or au « Mondial du Chasselas ».

Parc Vign'nature

Les visites furent rares durant toute l'année 2021 à cause du Covid-19. Toutefois, le parcours a accueilli quelques classes scolaires pendant la belle saison.

Mise des vins

Pour se conformer aux dispositions prises par les Autorités dans la lutte contre le Covid-19, la Commune de Bourg-en-Lavaux s'est vue obligée de modifier la mise aux enchères traditionnelle de ses vins en procédant au moyen d'un bulletin de souscription :

- **Prix de départ**

Villette : CHF 7.10 Epresses : CHF 7.70 Calamin : CHF 9.50

- **Vente**

54 lots représentant 20'695 litres de vin ont été vendus pour CHF 169'021, soit un prix moyen de CHF 8.17 réparti comme suit :

- 10'530 litres de Villette au prix moyen de CHF 7.28
- 5'650 litres d'Epresses au prix moyen de CHF 8.03
- 4'515 litres de Calamin au prix moyen de CHF 10.42

Tous les lots ont trouvé acquéreur.

Souscription aux habitant-e-s & événements

Pour donner suite à la souscription offerte aux habitantes et habitants de la commune, 5'220 bouteilles ont été acquises, représentant un chiffre d'affaires de CHF 81'428.-.

Nous avons participé avec la « Promotion Villette », à une Route Gourmande dans la Ville de Berthoud. Une délégation de la Municipalité a animé cet événement.

Elle a également participé lors du Grand Bazard à la dégustation et la promotion de l'Association du Plant Robert à la salle Davel.

Les vins de la commune ont été servis lors du Marché de Cully.

A l'avenir, la Commune désire augmenter l'offre oenotouristique pour valoriser ses vins en bouteilles.

Forêts

Jean-René Gaillard, nouveau municipal en charge des forêts, est vice-président de la Centrale des forêts et du comité du Groupement forestier intercommunal de Lavaux. Il participe régulièrement aux diverses assemblées en lien avec l'exploitation des forêts, la Forestière et la Fédération du triage du Vème arrondissement.

La surface totale des forêts, propriété de la Commune, est de 247 ha, toutes situées sur le territoire de la commune de Forel (Lavaux).

En 2021, peu d'épicéas ont été infectés par le bostryche, en rapport également avec les conditions météorologiques. Cependant, les arbres déjà fortement affaiblis par les sécheresses des années précédentes ont dépéri et des coupes de sécurité à proximité des infrastructures ont été réalisées. Le déficit hydrique a été relativement compensé par les précipitations de l'été dernier. Les frênes sont toujours affectés par la chalarose.

Dès septembre 2021, à la suite d'une pénurie de bois dans toute l'Europe en partie due à la crise sanitaire liée au Covid, le prix du bois de service a augmenté de 20 à 25 %. Ces prix devraient se maintenir en 2022.

Les interventions de l'équipe forestière sur les arbres malades se font en même temps que les autres travaux, à l'exception des cas constatés en bordure des routes et chemins, pour des raisons de sécurité. Il n'y a pas d'aide financière pour ce type de situation, sauf lorsqu'il s'agit d'arbres bostrychés pouvant causer un risque important pour la pérennité du peuplement. Dans ce cas, l'équipe intervient rapidement.

Les comptes de la Centrale des forêts, pour 2021, font ressortir une participation de notre commune de CHF 246'337.36. La vente de bois enregistre un total de CHF 114'011.-. Cette dernière se réalise de l'automne au printemps, raison pour laquelle les revenus fluctuent d'une année à l'autre.

D'autres données en chiffres :

Martelages

1483	m ³	résineux
487	m ³	feuillus

Total **2425 m³**

Plantations

350	douglas
150	tilleuls
650	chênes sessiles

Total plants **1150**

Soins aux jeunes peuplements **1607** ares

Ventes de bois	1397	m ³	bois de service résineux
	10	m ³	bois de service feuillus
	330	m ³	bois de feu feuillus
	644	m ³	bois d'industrie résineux

Total des bois vendus **2381 m³**

Coupes forcées

Chablis & bostrychés **31 m³**

Subventions

Soins aux jeunes peuplements	CHF	26'246.00
Revitalisation des lisières	CHF	0.00
Protection de la forêt (bostryches)	CHF	0.00
Total	CHF	26'246.00

Voirie, espaces verts et cimetières

Missions du secteur

- ✓ Assurer la propreté et l'entretien du domaine public : routes, rues, sentiers, escaliers, fontaines, WC publics, plages, déneigement du réseau routier.
- ✓ Assurer l'entretien des espaces verts, de la décoration florale et de la taille des arbres.
- ✓ Assurer l'entretien des cimetières, tombes, plantations, allées.

Service de propreté

Les conditions liées à la pandémie se sont poursuivies tout au long de l'année 2021. Toutefois, l'assouplissement des mesures a permis de réduire le littering constaté en 2020. Les collaborateurs ont continué à évoluer en respectant les consignes de protection. Heureusement, nous n'avons pas eu de mise en quarantaine de l'ensemble de l'équipe.

Répartition des heures du personnel de voirie

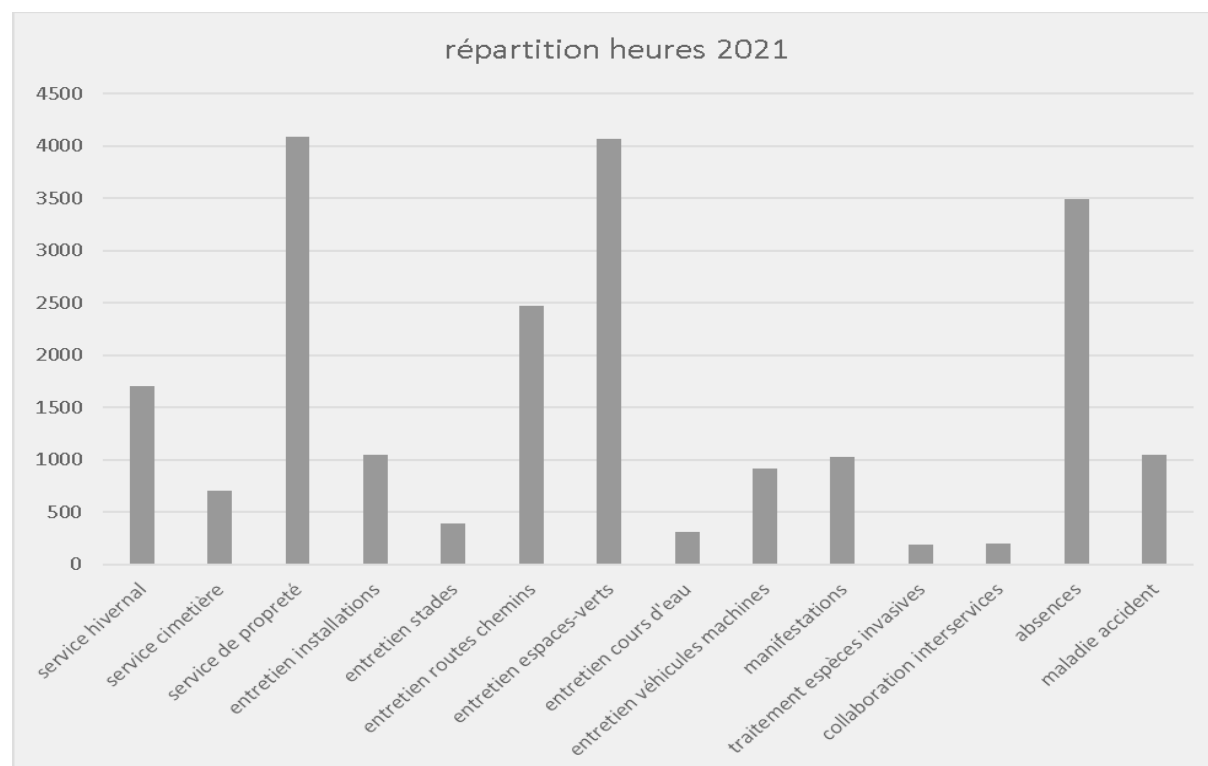

On le constate facilement, les heures dédiées au service de propreté sont un des piliers des missions confiées au secteur de voirie. Ces heures représentent les tournées de collecte des déchets déposés dans les poubelles publiques ainsi que la collecte des déchets sur les plages et différentes places communales, mais aussi le nettoyage quotidien des wc publics, lesquels sont entretenus également le samedi et le dimanche.

Listing des wc publics de la commune :

Commune	n°	Adresse	Vers
Villette	1	route de Lausanne 157	plage sauvetage
Villette	2	chemin de la Comète	église
Villette	3	Gare CFF	passage souterrain
Aran	4	les Mariadoules	au fond de la cour
Grandvaux	5	parking du Bougnon	à l'intérieur du parking
Grandvaux	6	place du Village 5	entrée par rue St-Georges
Grandvaux	7	place de Gare	bâtiment Gare
Grandvaux	8	route de Lausanne	plage de Grandvaux
Chenaux	9	chemin de Bahyse	ancien collège
Cully	10	place d'Armes	face au caveau
Cully	11	place d'Armes	location CBC
Cully	12	place d'Armes	plage Bains des dames
Cully	13	route de Vevey	en face du n° 31
Cully	14	rte de Lausanne	plage Bains des hommes
Riex	15	route de la Corniche 9b	à côté du caveau
Riex	16	giratoire	parking souterrain
Epresses	17	route de la Corniche	parking du Bornalet Est

Cimetières

Désaffectation partielle du cimetière de Grandvaux.

La section Est des tombes à la ligne sera désaffectée au tout début de 2022. Cette section est la plus ancienne, il est nécessaire de la désaffecter car la place à disposition au bas du cimetière se réduit de plus en plus.

Les dispositions légales pour ce type d'opération requièrent une mise à l'enquête publique de 6 mois. Durant ce laps de temps, il est possible aux familles de déposer une demande pour conserver le monument ou pour récupérer les restes des défunt-e-s.

Un plan décrivant le futur aménagement du cimetière a été mis à disposition de la population durant les 6 mois d'enquête. Cette procédure a été mise aux piliers publics ainsi que dans la Feuille des avis officiels.

Service hivernal

Si notre commune bénéficie d'un climat tempéré, il n'est pas rare de traverser des épisodes de neige conséquents surtout sur les hauts de notre territoire. Il est rare de voir la neige tomber jusqu'au lac, les précipitations se situent en général entre l'autoroute et les hauts, jusqu'à la Tour de Gourze.



En 2021, les conditions ont été particulièrement importantes sur les hauts. On le constate sur le graphique de répartition des heures, elles représentent une part conséquente des missions confiées au secteur de voirie.

Il n'y a pas seulement l'action de déneiger les routes et les chemins, il faut également installer les piquets des bords de route, provisionner les réserves de sel, contrôler l'état du matériel de déneigement et assurer un service de piquet 7/7.

Espaces verts

Sur le plan technique, les travaux d'entretien se sont poursuivis normalement. Le personnel de voirie a effectué le suivi des arbres évoluant sur le domaine public et du fleurissement des massifs et jardinières installés sur les lieux publics. Comme chaque année, nous avons participé à l'évènement « Léman rose », dédié à la lutte contre le cancer du sein, en plantant des tulipes roses et blanches.



Sur le plan administratif, nous avons mandaté un bureau d'architecte paysagiste pour réaliser un plan de protection des arbres. En effet, notre commune n'a pas de plan de protection du patrimoine arboré, ni de règlement adéquat. Désirés par la Municipalité, ces documents seront, sous réserve de la législation cantonale, mis en œuvre en 2022.

C'est donc dans le 2^{ème} semestre de l'année 2021 que nos spécialistes mandatés ont parcouru le territoire communal et les biens-fonds privés pour recenser les quelques 2'500 arbres existants, dresser la liste des essences à protéger et réaliser le rapport technique. L'adoption du plan de classement et du règlement sera validée à la suite de la procédure d'enquête publique en 2022.

Murs et chemins

L'entretien des murs bordant les sentiers et chemins communaux est réalisé en partie par les employés communaux, mais aussi par des entreprises de maçonnerie. Cette année, les travaux se sont orientés sur le mur qui longe le sentier des Fortunades.

Suite aux travaux de construction des locaux de voirie et des pompiers, le mur de ce chemin était mal en point, d'une part, suite au chantier et, d'autre part, à cause des aléas du temps et des intempéries.

Un mur situé dans le secteur des Echelettes à Aran a aussi été réfectionné. Très instable à cause d'une importante fissure dans la maçonnerie, il menaçait de s'écrouler sur les vignes en contrebas. La cause principale est la prolifération du lierre, qui s'enfile dans les joints du mur et contribue à faire éclater la maçonnerie, petit à petit, au fil de son développement.

Avec les glissements de terrain, le lierre est responsable de bien des dégradations constatées. C'est un véritable cancer de nos murs de vignes, même s'il contribue à une certaine image bucolique du vignoble. Il est absolument indispensable de ne pas le laisser proliférer.



Entretien des stades des Ruvines et de la Tioleyre

Deux robots ont été achetés pour tondre les quelques 12'000 mètres carrés que représentent nos deux stades de football.

Ces deux robots permettent de faciliter l'entretien du gazon. Ils sont programmés pour travailler en dehors des horaires d'utilisation par les écoles, du club de football et de la société de gymnastique, et surtout durant la nuit. Ces nouveaux équipements se sont révélés d'une précieuse aide au secteur de voirie.

Evidemment, leur mise en service ne s'est pas faite toute seule. Il fallut équiper les terrains d'une boucle magnétique installée sur le périmètre des terrains ainsi que de deux stations de recharge surmontées d'un carport. Il a fallu également programmer les plages d'utilisation et répondre quasiment quotidiennement aux alarmes faisant suite aux trop curieux plaisantins désireux de s'approprier ces deux étranges « tortues ».



PATRIMOINE BÂTI, BIBLIOTHÈQUE ET PAROISSES



Mme Evelyne Marendaz Guignet
Municipale

Réalisation du plateau de la Gare

PPA « Cully-Gare », surface de 20'291 m²

La construction par Equitim Fondation de placement de l'immeuble en DDP se termine début 2022. La mise en service du bâtiment aura lieu le 1er avril 2022. Equitim Fondation de placement a été mandatée « entreprise totale » pour la construction du parking souterrain communal. Ce dernier sera également ouvert au public le 1er avril 2022. Le 15 décembre 2021, Monsieur Charles Cuénoud et la Commune ont procédé devant notaire à l'échange de biens au sens des convention et promesse de 2011 et 2013. Le magasin « Tout pour la vigne » s'installera dans ses nouveaux locaux entre le 1er avril et le 30 juin 2022. La parcelle propriété conjointe (3'204m²) de la Commune (51,5%) et CFF SA (48,5%) a été mise en vente selon une procédure ouverte en deux tours. Le Conseil communal, en date du 13 septembre 2021, a renoncé à exercer son droit de priorité et décidé d'affecter le produit de la vente à la rénovation du patrimoine communal. La société Rives de Lavaux SA a alors fait usage de son droit de priorité et s'est portée

acquéreur de la parcelle pour un montant total de CHF 13'100'000.-. Une vente à terme est prévue et la mise à l'enquête publique doit avoir lieu au plus tard 12 mois après sa signature. Si dans les 24 mois qui suivent l'ouverture de l'enquête publique, le permis de construire n'est pas entré en force, le contrat de vente à terme est caduc.

L'étude préliminaire concernant l'interface de la place de la Gare s'est terminée à la fin de l'année. Elle aura permis l'octroi du permis de construire sans modification pour les immeubles CFF et Plant Robert. Elle permet aussi d'entrevoir un aménagement de qualité pour la place.

Le projet de pompage d'eau du lac et de réalisation d'un réseau de pompes à chaleur a été modifié par le contracteur, la société Holdigaz SA, et a pris du retard. Le chantier démarrera au printemps 2022. Les travaux de mise en place du microgrid permettront une mise en fonction au printemps 2022.

PPA « Ruvines Dessus »

La construction de l'immeuble Plant Robert et de la rampe d'accès au parking souterrain au Chemin de Courseboux 2 a démarré durant l'été 2021. Sa mise en service est prévue durant la première moitié de l'année 2023.

Les réflexions sur l'avenir des collèges primaires, dont celui des Ruvines, ont repris en automne 2021.

Bâtiments et gérances

Missions du secteur

- ✓ Planifier les rénovations et transformations ainsi que l'entretien et le nettoyage des bâtiments communaux.
- ✓ Location des appartements.
- ✓ Mise à disposition de salles pour des manifestations publiques ou privées.
- ✓ Etudes et projets des nouveaux bâtiments.

Bâtiments

Programme de rénovation et entretien des bâtiments propriété de la Commune

La Municipalité a défini le cadre général d'un programme de rénovation de ses patrimoines financier et administratif. Elle a informé le Conseil communal via sa communication 10/2021 intitulée « Patrimoines immobiliers financier et administratif - Programme de rénovation et entretien des bâtiments propriétés de la Commune ». Le programme de travail est basé sur l'inventaire établi en 2015 et la stratégie municipale de valorisation du parc immobilier propriété de la Commune (communication 05/2019).

Afin de planifier ces rénovations, les études de faisabilité et les analyses sont mises à charge du budget de fonctionnement. Les propositions et décisions qui feront suite aux études de faisabilité seront décidées sur la base de préavis soumis au Conseil communal. La Municipalité informera annuellement sur l'état des travaux et de la planification. La première planification figure dans la communication 10/2021.

Le 13 septembre 2021, le Conseil communal a décidé que le revenu net de la vente de la parcelle O du plateau de la Gare de Cully (préavis 17/2021) sera affecté à un fonds « assainissement des bâtiments », destiné à la rénovation énergétique du patrimoine communal.



Parking de Riex

Le parking comporte 64 places, un abri public de protection civile, des wc publics, ainsi que des locaux utilitaires. La Commune loue 12 places de parc à des tiers au moyen de baux à loyer. Les autres places de stationnement ont été constituées en servitudes personnelles et/ou foncières. Les titulaires desdites servitudes ont créé une association (Association des titulaires de servitudes d'usage de places de parc intérieures du Parking de Riex) pour les représenter et gérer leurs intérêts. A la suite de certaines difficultés de gestion et de répartition des coûts, il a été décidé de dissoudre ladite association et de transférer la totalité de la gestion du parking à la Commune. La Municipalité a dès lors élaboré un règlement codifiant l'utilisation, les frais courants, l'entretien et la réfection du parking. Ce dernier a été accepté par les bénéficiaires de servitudes lors d'une séance tenue le 7 décembre à la salle Saint-Théodule à Riex à l'occasion de laquelle il a été décidé de dissoudre l'association précitée.

Travaux et entretiens

En dehors de l'entretien courant des bâtiments des patrimoines financier et administratif, de la planification et suivi des divers travaux d'entretien et de transformation, ainsi que de la mise aux normes périodiques des installations électriques (OIBT), et du remplacement de diverses installations (électroménager, chauffage, sanitaires, électricité, menuiserie, peinture, etc.), les interventions particulières sont citées :

- Mise à l'enquête, soumissions et plans d'exécution pour la construction de la buvette du centre sportif de la Tioleyre.
- Mise en conformité des balustrades du préau du collège des Ruvines.
- Agrandissement et aménagements de la bibliothèque communale sise à la rue du Temple 17 à Cully.
- Projet et soumissions pour l'installation de l'UAPE rue du Temple 17 à Cully.
- Etude et devis estimatif pour le futur déplacement de la bibliothèque à la rue du Temple 1 à Cully. Mise en route du concours d'architecture.
- Travaux de remplacement de la production d'eau chaude pour l'immeuble de la rue Davel 7 à Cully.
- Mise à jour des estimations des valeurs d'assurance contre l'incendie et les dégâts naturels pour une partie de nos bâtiments avec l'ECA.
- Aménagement des locaux à la place d'Armes 16 pour recevoir de nouveaux locataires.
- Contrôle des abris publics à Grandvaux et Riex avec le service de la sécurité civile et militaire et préparation des devis en prévision des retouches à effectuer.
- Réfection de la peinture du clocher du bâtiment Tout un Monde à Grandvaux.
- Réfection du sol et intégration du chauffage au rez-de-chaussée du bâtiment de la rue du Collège 1 à Epesses.
- Réfection/remplacement des sols au collège des Monts à Grandvaux.

Gérances

Location des salles communales

Ci-dessous, recensement du nombre de locations/mises à disposition à des tiers des salles communales pour des mariages, repas d'entreprises, anniversaires, repas de soutien, manifestations annuelles des sociétés locales, séances, etc. :

Les Mariadoules, Aran : 31 locations / 22 annulations liées au COVID-19

Louée pour des cours de zumba tous les lundis soirs et des cours de gym les mardis soirs. La Paroisse de Villette a organisé un camp ouvert, du 12 au 16 avril, pour les enfants de 6 à 10 ans. Les Amis du Cinéma d'Aran ont occupé les lieux du 9 au 15 août.

Salle du Conseil des Mariadoules, Aran : 15 locations / 4 annulations liées au COVID-19

Mise à disposition du PPLS les mardis matins. Cessation des cours d'anglais dispensés par le SPES dès le début du mois de septembre.

Refuge du Saugey, Villette : pas de location

Fermeture du refuge (problème d'eau).

Grande-salle Hôtel du Monde, Grandvaux : 35 locations + 5x Conseil communal / 23 annulations liées au COVID-19

Dès le 9 décembre, mise à disposition de la Jeunesse de Grandvaux, les mercredis et jeudis soirs, pour des répétitions de théâtre.

Salle Boisée du Genevrey, Grandvaux : 9 locations / 2 annulations liées au COVID-19

Mise à disposition des sociétés locales pour des répétitions, notamment de la Fanfare de Grandvaux, occasionnellement pour des assemblées des paysannes et vigneronnes des Monts de Lavaux. Culte de l'enfance de la Paroisse de Villette. Louée pour des cours de Dance Country tous les mardis soirs.

Salle de gym du Genevrey, Grandvaux

Cours de gym (renforcement musculaire + cardio) les lundis soirs, cours de capoeira pour enfants et adultes les mardis soirs. Entraînements en salle du FC Vignoble (durant les mois d'hiver). Louée quelques fois pour des stages de danse et mise à disposition pour des activités du passeport vacances.

**Refuge de Grandvaux : 62 locations /
13 annulations liées au COVID-19**

Ouvert uniquement de mars à décembre.

**Salles des Sociétés*, Corto Maltese, et carnotzet (bâtiment Logis du Monde,
Grandvaux) et caveau de l'ancienne administration : 45 locations /
5 annulations liées au COVID-19**

* Louée pour des cours de yoga les lundis soirs et mercredis matins ainsi que tous les mardis et vendredis matins pour des cours de pilates. Mise à disposition pour des activités du passeport vacances ainsi que pour quelques répétitions de la revue du FC Vignoble (10x).

**Salle St-Théodule/carnotzet, Rieux : 18 locations /
3 annulations liées au COVID-19**

Un cours de gym santé est dispensé tous les lundis soirs ainsi que les mardis après-midi et jeudis matins et soirs dans la salle St-Théodule. Le mercredi après-midi, cours de danse pour enfants de la commune. La salle St-Théodule est mise à disposition trois samedis/année pour le marché de Rieux en cas de mauvais temps, à six reprises pour le culte du dimanche matin ainsi que pour les répétitions des enfants pour la fête de Noël. La FSG occupe les lieux pour ses réunions environ 10x par année. Le carnotzet est mis à disposition env. 10x par année pour le petit train des vignes.

**Arboretum, Rieux : 40 locations /
4 annulations liées au COVID-19**

**Grande-salle, Epesses : 13 locations /
3 annulations liées au COVID-19**

Les répétitions ainsi que les représentations du Théâtre de la Dernière Minute prévues au mois de mars ont été reportées en 2022.

**Salle Davel, Cully : 32 locations (Festival de Jazz et Lavaux Classic exclus) /
3 annulations liées au COVID-19**

Festival Lavaux Classic 4/5/6 et 10/11/12/13 juin : les concerts ont eu lieu au Temple de Cully ainsi que sur la Scène du Lac. Le concours s'est lui déroulé à la salle Davel, réservée du 7 au 14 juin.

Cully Jazz Festival du 20 au 29 août : réservée du 9 août au 3 septembre.

Mise à disposition, du 11 septembre au 4 décembre, pour les répétitions et représentations de la Revue du FC Vignoble.

**Ancien-Pressoir (Maison Jaune), Cully : 38 locations /
6 annulations liées au COVID-19**

Festival Lavaux Classic 4/5/6 et 10/11/12/13 juin : réservé du 4 au 13 juin.

Cully Jazz Festival du 20 au 29 août : réservé du 9 août au 3 septembre.

Mise à disposition pour des activités du passeport vacances, du 1^{er} au 31 octobre pour les vendanges ainsi que du 3 au 10 décembre pour l'atelier bougies du Jardin d'enfants « Arc-en-Ciel ».

Ruines, Cully : 1 location
2 annulations liées au COVID-19 et 3 liées à l'accès (travaux de la Gare)

Foyer utilisé tous les jours pour l'accueil de jour parascolaire des enfants (UAPE).

Combles de la Maison Jaune, Cully

Mise à disposition pour des séances et formations internes (Fondation Piccolino et autres) ainsi que pour des cérémonies de mariage civil. Quelques locations pour des séances du Lions Club.

Salle Dojo, Cully

Les lundis et jeudis, location pour cours de gym des paysannes vaudoises, les mardis matins pour cours de tai-chi et les mercredis pour cours de yoga ainsi que les dimanches.

Refuge de Cully : 32 locations /
2 annulations liées au COVID-19

Ouvert uniquement de mars à décembre.

Location d'appartements/locaux commerciaux

Pl. R.-Th. Bosshard 1, Riex	Relocation d'un local commercial au rez-de-chaussée, dès le 1 ^{er} février
Rue Davel 24, Cully	Relocation d'un studio au 1 ^{er} étage, dès le 15 avril
Rue du Village 2, Aran	Location des deux nouveaux appartements de 3 et 4 pces, dès le 1 ^{er} mai
Rue de l'Indépendance 6, Cully	Relocation appartement d'une pièce au 1 ^{er} étage, dès le 15 mai
Rte de la Corniche 24, Epesses	Relocation appartement de 2 pces, dès le 1 ^{er} septembre
Place d'Armes 16, Cully	Relocation d'un local commercial de 67 m ² au 1 ^{er} étage, dès le 1 ^{er} novembre.

Bibliothèque communale

2021 a encore été impactée par la situation sanitaire et les effets de la pandémie. Il aura fallu, comme à tout le monde, beaucoup de flexibilité et d'adaptabilité pour traverser cette année.

Mais heureusement, quelques projets réjouissants, comme l'agrandissement de la bibliothèque, ont pu être menés à bien. Depuis le départ du CMS, les locaux attenants à la bibliothèque sont restés vides. Nous avons donc saisi cette chance, pour offrir aux utilisateurs-trices, toujours plus nombreux-ses, un lieu propice aux rencontres, à l'échange et à la détente.

Les collections sont ainsi mieux mises en valeur et la place récupérée permettra peu à peu d'étoffer l'offre, tant pour les jeunes que pour les adultes. Depuis le 18 août, les jeunes lectrices et lecteurs de Bourg-en-Lavaux peuvent profiter d'un nouvel espace qui leur est tout spécialement réservé. Nous avons agrandi nos locaux d'environ 40 m², passant de 54 m² à une surface totale de 94 m².

Nous proposons désormais un secteur jeunesse coloré, lumineux et accueillant, dans lequel les nombreux enfants de la commune peuvent profiter confortablement des bande-dessinées, albums, documentaires et romans. Le nouveau mobilier dispose de roulettes, permettant ainsi de moduler les espaces au gré des besoins et des usages. Il sera dorénavant plus aisé d'accueillir des groupes d'enfants dans le cadre de visites de classes ou de l'UAPE voisine. Ce nouvel espace a été officiellement inauguré le samedi 11 septembre autour d'un petit déjeuner.

La bibliothèque en chiffres

Prêts : en 2021 le nombre de prêts et de prolongations continue sa progression, il s'élève à 12'508 contre 10'632 en 2020, soit une augmentation de 1'876 prêts/prolongations (+17%).

Adhésions : en 2021, la bibliothèque compte 226 lecteurs-trices actifs-ves contre 178 en 2020 (+27%). Le nombre de nouvelles inscriptions reste stable avec 76 cette année contre 77 en 2020. Les abonnements « enfants » sont au nombre de 141, à noter que les jeunes sont compris jusqu'à 16 ans dans les abonnements enfants. Les abonnements adultes sont au nombre de 81, et les comptes institutions/classes au nombre de 4. Le prix des abonnements annuels reste inchangé : 5 CHF pour les enfants, 15 CHF pour les adultes et gratuit pour les collectivités (classes, UAPE, etc.).

Le catalogue en ligne (<https://biblio-bel.info/netbiblio>) permet aux utilisateurs-trices de faire des recherches dans les collections, de consulter son compte, de réserver des documents, de se tenir informé-e des actualités ou encore de faire des propositions d'acquisitions. 2'421 pages du catalogue ont été consultées en 2021 portant la moyenne de pages consultées quotidiennement à 8.

Le fonds est actuellement composé de 8'617 documents. Ce chiffre est en baisse car nous avons profité du réaménagement du secteur jeunesse pour élaguer de nombreuses séries BD jeunesse qui n'étaient plus empruntées depuis plusieurs années. Le nombre de documents acquis et traités en 2021 se monte à 711, contre 736 en 2020. Nous avons spécialement concentré les acquisitions sur les documentaires jeunesse, ces derniers ayant été particulièrement négligés ces dernières années.

Comme chaque année la bibliothèque a profité de son abonnement chez Bibliomedia pour étoffer ses collections d'environ 150 ouvrages.

Les activités et la médiation culturelle

Prix Enfantaisie

Entre novembre 2019 et mars 2021, un comité de lecture composé de quatre jeunes filles (entre 10 et 12 ans) s'est réuni à trois reprises autour de 5 romans sélectionnés par l'Institut suisse jeunesse et médias. Ce prix donne la parole aux enfants et aux jeunes et leur permet de poser un regard critique sur ce qu'ils lisent. Les rencontres se sont déroulées à la bibliothèque et ont été accompagnées par la bibliothécaire. Au terme de leurs lectures et des rencontres, le comité a voté pour son roman préféré.

Atelier d'initiation au dessin manga

Le 5 mai, deux ateliers d'initiation au dessin manga ont été proposés en collaboration avec la « Bulle à dessin ». Ces ateliers ont rencontré un vif succès et les places disponibles ont rapidement trouvé preneurs. C'est ainsi que 20 enfants ont eu la chance de participer à cet événement et sont repartis enchantés.

Contes

Le 26 mai, Mme Yseult Dragoz a offert aux enfants un moment de contes. Cet événement a été prolongé par un concours de dessins. Ceux-ci ont été exposés dans le hall de la bibliothèque du 10 au 25 juin.

Inauguration secteur jeunesse

Le samedi 11 septembre, à l'occasion de l'inauguration du secteur jeunesse, la bibliothèque a ouvert ses portes de 9h00 à 12h00. Le petit déjeuner était offert et les nouveaux comptes ouverts ce jour-là étaient gratuits pour une année.

Cully Jazz

Grâce au Cully Jazz, nous avons eu la joie de pouvoir accueillir le vendredi 27 août le concert du clarinetriste Sha. 36 enfants et 13 adultes ont profité de cet événement musical.

Grand Bazar

Le dimanche 5 décembre, la bibliothèque a participé au Cully Bazar en ouvrant ses portes de 13h00 à 17h00 et en proposant une vente de BD d'occasion.

Visites de classe

Deux classes de Cully ont profité à 5 reprises de cette opportunité. Il est à relever que depuis l'ouverture de la bibliothèque scolaire du Verney à Puidoux en 2018, les classes de Bourg-en-Lavaux ne visitent quasi plus la bibliothèque de Cully.

Mise en valeur

Régulièrement, la bibliothèque met en valeur certaines parties de son fonds, soit de manière thématique, soit en rapport avec l'actualité. Mars : racisme - Mai-Juin : Rendons la nuit à la nuit ! - Octobre : prix des lecteurs de la Ville de Lausanne - Décembre : Noël.

Boîtes à livres

Les boîtes à livres ont été triées et nettoyées à 13 reprises durant l'année. Cela représente pour la bibliothèque environ 19 heures de travail annuel.

Nouveautés et divers

- Envoi d'avis d'échéance automatiques aux lecteurs-trices
- JOM le 11 novembre, accueil d'une jeune fille
- Création d'un compte Instagram



Cultes

L'éclairage intérieur de l'église catholique a été réalisé avec succès et met en évidence l'architecture particulière de ce bâtiment classé.

L'inauguration eut lieu en présence du concepteur de l'église, l'architecte Fonso Boschetti.

La Municipalité a mis dans son programme de travail concernant le patrimoine, les importants travaux nécessaires au Temple de Cully.

INTRASTRUCTURES ET MOBILITÉ



M. Jean Christophe Schwaab
Municipal

Travaux et infrastructures

Missions du service

- ✓ Gérer les projets liés aux infrastructures communales, telles que : réseau routier et piétons, réseau d'eau potable, réseau d'eau des vignes, réseau d'éclairage public, mobilité, transports publics, signalisation, marquage, stationnement.
- ✓ Entretien des murs et coulisses du vignoble, stabilisation des glissements, suivi des syndicats d'améliorations foncières.
- ✓ Gestion de l'usage du domaine public, infos travaux, suivi des chantiers privés.
- ✓ Assurer et planifier l'entretien et le développement des projets.
- ✓ Mise à jour du système d'information du territoire (SIT).
- ✓ Préparation des préavis techniques.
- ✓ Coordination des travaux CFF, Ofrou, Canton.
- ✓ Relations avec d'autres services (télécom, gaz, électricité).



Travaux plateau de la Gare à Cully

Durant toute l'année, les travaux d'aménagement se sont poursuivis sur le plateau de la Gare de Cully. Chaque semaine, le service des infrastructures participe aux séances de chantier et coordonne l'impact des chantiers avec les transports publics, le trafic piéton et les différents intervenants liés à cet important projet.

Alors que le chantier de mise aux normes des CFF avance à grande vitesse, deux autres chantiers ont débuté, le 1^{er} est la construction de l'immeuble Plant Robert et le 2^{ème} concerne l'équipement en énergie du plateau de la Gare, électricité et chauffage.

Tous ces chantiers cohabitent dans une joyeuse harmonie tout en maintenant l'accès au magasin de matériel et d'outillage pour la viticulture, situé au fond du plateau.

Sur le plan administratif, plusieurs séances se sont déroulées entre la Commune et notre contracteur Holdigaz pour la mise au point du chauffage à distance.

Pour des questions de sécurité liées aux mouvements des camions, les arrêts des transports publics provisoires ont été déplacés de la Gare à la rue de la Gare entre l'Union viticole et l'arrière du buffet de la Gare. L'accès au buffet de la Gare est garanti tout au long de l'année.

Plan directeur des routes

Ce dossier a bien avancé cette année, un bureau spécialisé a été mandaté pour l'auscultation du réseau. Pour mémoire, notre réseau est composé de :

- 55,118 kilomètres de routes communes et de
- 10,415 kilomètres de routes cantonales en traversées de localité
- soit au total un réseau routier de 65,533 kilomètres.

Les résultats de l'analyse de ces kilomètres de bitume seront connus début 2022.

En outre, l'entretien des routes s'est orienté cette année sur les réparations courantes des dégradations telles que nids de poule, affaissement, déformation, mais aussi pour l'aménagement de passages pour piétons, d'abaissement de bordure, de ralentisseur et d'éléments liés à la modération du trafic.

Objet
Drainage chemin AF des Granges Epesses
Réfection partielle chemin de Jolimont Grandvaux
Réfection PPP Corniche-Colombaires Cully
Sondages de reconnaissances route de la Corniche Riex Epesses
Réfection chaussée chemin du Lussy Riex
Surveillance stabilité pont des Luges

Objet
Remise en état bordures entrée Aran route Petite Corniche
Réfection chaussée route de la Tour de Gourze / Au Lanciau
Réfection chaussée route de Puidoux
Remise en état banquettes suite aux intempéries Rosset-Dessus
Réfection fissuration, chemin du Grabe / rte de Puidoux
Modification et aménagement trottoir et PPP rte de Grandvaux / Ruvines
Réfection chaussée chemin du Pré Vert
Modification et aménagement trottoir et PPP ch. de Versailles / rue Gare
Modération du trafic traversée bourg Aran
Réfection banquettes chemin de l'ancienne pension
Aménagement carrefour, pose de bordures Bedaule / Ancienne Pension
Remise en état chaussée Mont Chervet suite affaissement souche
Remplacement glissière de sécurité chemin des Auges

Projets en cours

a) RC 763, sortie d'Epesses et pont des Luges

Cette année, l'étude a permis à la Municipalité de choisir la meilleure méthode pour la stabilisation du glissement des Luges qui est à l'origine de la déformation du trottoir et de la chaussée.

Cette variante rencontre également l'approbation de la DGMR, et de la section des dangers naturels du canton.

Le dossier est désormais ficelé et la phase d'appels d'offre pourra débuter au début de l'année prochaine.

b) Trottoir route du Signal à Grandvaux

Ce projet est abandonné car il n'a pas passé la rampe du Conseil communal, jugé trop cher en rapport avec son utilisation. Par contre, le Conseil communal a déposé une motion pour une mobilité multimodale cohérente et planifiée assurant la sécurité des usagers-ères à Bourg-en-Lavaux. La Municipalité répondra à cette motion dans le cadre du plan de mobilité.

c) Sécurisation des traversées de Riex et d'Epesses

Pour sécuriser les piéton-ne-s lors de la traversée de ces deux bourgs, la Municipalité a préparé un projet de construction d'un trottoir franchissable. L'objectif est de permettre de marcher sur un ouvrage confortable et sécurisé tout en permettant aux usagers-ères de la route de croiser. Cet important et émotionnel projet a été présenté à la sous-commission des espaces publics du canton. Différent-e-s expert-e-s composent cette commission.

Cette dernière approuve les objectifs poursuivis par la Commune pour modérer le trafic à Riex et à Epesses. Au vu des fortes contraintes du site, la SCEP encourage la Commune à aller de l'avant avec la piste choisie, à savoir l'intégration de trottoirs

franchissables pour sécuriser les itinéraires piétons et participer à la modération des vitesses.

Le collectif « SécuRiex » a également participé aux démarches entreprises par la Commune en apportant un éclairage important de la vie sociale au travers de sa population.

d) Interface de Pra Grana

L'arrivée du bus des transports lausannois n° 47 à Pra Grana, ainsi que l'arrivée des lignes 381 et 382 de Car postal, font que cette zone doit être aménagée pour permettre les correspondances entre les bus. Ces aménagements ont fait l'objet de séances entre la DGMR, les transporteurs publics et la Commune qui ont abouti à un examen préalable positif et à l'éligibilité d'un subventionnement par le Canton.

Le projet sera soumis à l'enquête publique en 2022, puis un préavis sera déposé devant le Conseil communal.

Office fédéral des routes (OFROU)

L'Ofrou poursuit ses travaux d'entretien et de modernisation du tronçon autoroutier, notamment sur les communes de Puidoux et de Chexbres, avec l'aménagement de l'échangeur.

L'Ofrou a également débuté les travaux d'assainissement des murs de soutènement amont au débouché du tunnel du Flonzaley. Ces travaux perturbent la circulation sur la route de Puidoux.

Directive municipale pour l'usage du domaine Public

S'appuyant notamment sur notre règlement de police, le service des infrastructures a mis au point différents documents en lien avec l'usage du domaine public.

Directive :

Cette directive sera mise en service en 2022 ; elle regroupe les dispositions générales, la procédure et les tarifs pour l'usage du domaine public pour les travaux, les déménagements, les manifestations et les terrasses entre autres.

Conditions d'usage du domaine public :

Ce document concerne notamment les entreprises qui réalisent des travaux sur le domaine public ; ces conditions sont délivrées en annexe du permis d'usage du domaine public. Il permettra au service des infrastructures de préparer le terrain avant toute intervention sur ce dernier par un tiers.

Permis d'usage du domaine public :

Ce document est complètement revu et sera disponible en ligne sur le futur site web communal.

Glissements

Les glissements des Doppendes et du Champafion sont en observation en 2021, le bureau de géologues spécialisés les modélise par des levées de points géométriques. Cette observation permettra de mieux comprendre le phénomène et d'agir ponctuellement au bon endroit. Les résultats de l'étude seront communiqués en 2022.

Réseau d'eau potable

Pollution du réseau d'eau par la présence des métabolites du chlorothalonil

Cette pollution qui touche un nombre important de consommateurs et consommatrices en Suisse n'est pas encore résolue. La Municipalité a mandaté le concepteur du captage du bain des Dames pour, d'une part, expliquer le fonctionnement de ce captage et, d'autre part, proposer des « parades » permettant d'éviter la contamination de cette ressource et de pouvoir en reprendre l'exploitation.

Cependant, la situation peut être considérée comme une situation de crise, ce qui a motivé le service de s'assurer de l'approvisionnement de la population. En effet, comme la Commune est alimentée principalement par les réseaux lausannois, il faut s'assurer qu'en cas d'avarie chez ce fournisseur, elle puisse toujours être desservie en eau potable de qualité. Des pourparlers entre la Ville de Lausanne et notre voisine, celle de Puidoux, ont rythmé les séances tout au long de l'année.

Plan d'urgence eau

Paradoxalement, alors que nous sommes en situation de crise, la législation actuelle et les normes de la SSIGE imposent aux distributeurs d'eau de se doter d'un plan d'urgence en cas de crise.

Cet outil permet de définir les processus en cas de pollution d'une partie ou de l'entier de notre réseau, et le comportement à adopter par le personnel de l'administration entre autres. Ci-dessous la table des matières qui compose ce document :

1. Bases légales
2. Liste des contacts
3. Liste des établissements à risques
4. Possibles causes de pollution
5. Evaluation de la pollution
6. Procédures d'intervention
7. Organigramme d'intervention
8. Désinfection, rinçage
9. Chloration en continu, neutralisation
10. Stockage
11. Prélèvement d'échantillons
12. Procédure de prélèvement d'échantillons
13. Communication à la population
14. FAQ, questions des consommateurs-trices

15. Cas de crise, introduction
16. Cas de crise 1, ressource principale hors service
17. Cas de crise 2, panne d'électricité prolongée
18. Cas de crise 3, pénurie de produits de traitement
19. Cas de crise 4, réseaux entièrement hors service
20. Annexes

Ce plan sera transmis à l'OFCCO (Office de la consommation) pour validation.

Exemple d'un processus :

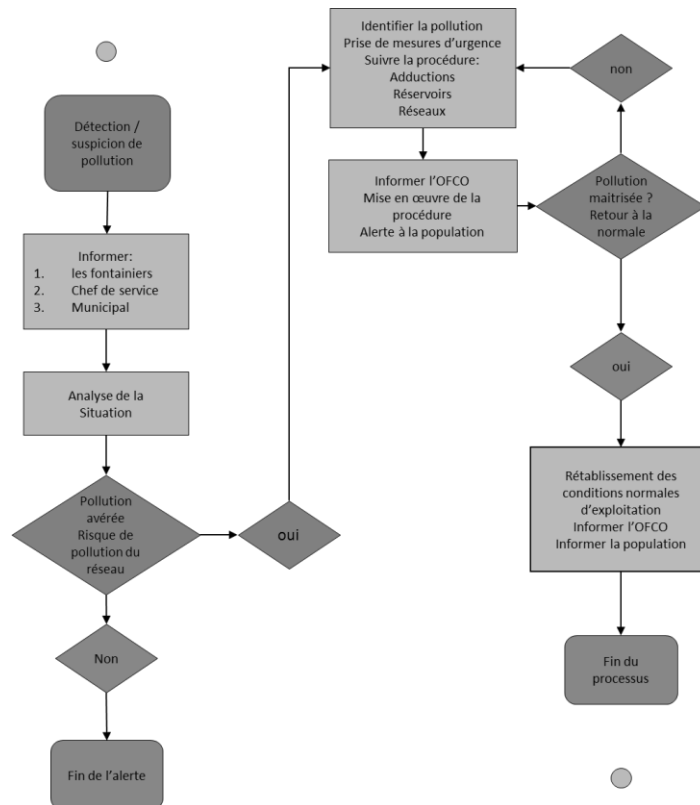

Système d'écoute Lorno

Le premier rapport d'écoute a permis de déterminer 26 cas d'anomalie du réseau que les fontainiers ont analysés, et pour lesquels ils ont entrepris les travaux nécessaires.

En juin 2021, il y a eu une formation concernant l'utilisation de la fonction Fox qui permet de localiser avec encore plus de précision une fuite (corrélation). Puis l'entreprise Hinni a passé encore à deux reprises dans nos murs pour affiner le système.

Le Lorno fonctionne de manière satisfaisante. Nous devons affiner encore quelques seuils de détection de fuite car les BH proches des réducteurs de pression ont tendance à annoncer une fuite (envoi d'une alarme) alors qu'il n'y en a pas.

18 fuites ont été détectées : 13 sur le réseau communal et 5 sur les branchements privés.

Analyse par tâches d'activité

Ci-dessous, vous trouverez la répartition des heures effectuées par les collaboratrices et collaborateurs du secteur eau.

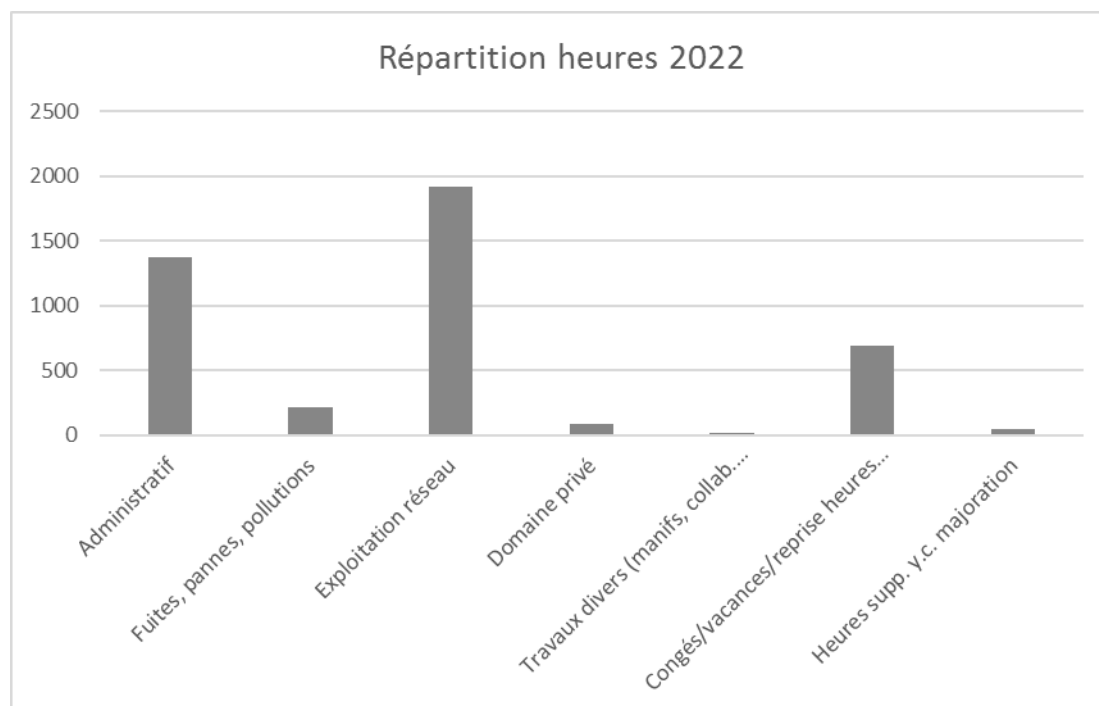

Descriptif des missions principales

Administratif

Rapports, séances internes, gestion des plans, autocontrôle, relevés des compteurs, entretien des locaux.

Informatique

Assistance aux collaborateurs-trices de tous les services, dépannages, mises à jour, commandes et suivi du matériel informatique.

Fuites

Surveillance, recherche et réparation des fuites et pannes.

Exploitation du réseau

Conduites, réservoirs, stations de pompage, défense incendie, renouvellement des compteurs, captages, puits, sources, fontaines. Mise en eau et mise hors service du réseau, travaux d'entretien.

Chantiers privés

Suivi des chantiers privés pour le raccordement en eau, contrôle des installations privées.

Absences

Vacances, congés, heures supplémentaires, maladie, accidents, formation.

Préavis n° 11/2019, rénovation du réservoir du chemin neuf à Epesses



Travaux de démolition de l'appareillage du réservoir et des anciens bassins de réception des sources des Dares et de la Cornallaz.



Vue intérieure d'une des cuves du réservoir.



Pose du nouvel appareillage, vue du col de cygne.



Nouvelle porte étanche des cuves.

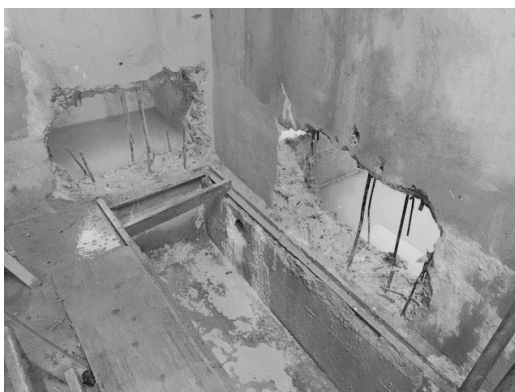

Percements des murs du réservoir pour permettre d'installer la nouvelle tuyauterie.

Les travaux se sont déroulés depuis le mois de janvier jusqu'au début de l'été. Plusieurs corps de métier se sont succédés durant les phases du chantier, maçons, appareilleurs, électriciens, programmeurs, étancheurs, peintres et collaborateurs du secteur de voirie ont œuvré au renouveau du réservoir.

Les travaux ont été aussi ralentis en raison des conditions liées à la Covid-19 qui ont malheureusement contraint notre entreprise d'installations sanitaires à décaler ses interventions.

Le réservoir est maintenant en fonction ; quelques réglages doivent encore être entrepris. Une visite du chantier a été organisée pour la Commission des eaux du Conseil communal, chacun-e a pu visiter le réservoir et apprécier les travaux réalisés.

Travaux d'entretien

Différents travaux d'entretien courant ont été réalisés durant l'année par le service des eaux :

- Pose d'une nouvelle conduite au chemin de Jolimont, en coordination avec la construction de deux nouvelles villas. Cette nouvelle conduite facilitera le renouvellement de l'eau du réseau et permet un nouveau bouclage dans ce quartier.
- Un tronçon d'une conduite du réseau d'eau des vignes a été changé dans le secteur des Echelettes.
- Curage des adductions des fontaines de Chatagny à Aran qui étaient obstruées par du calcaire.

PDDE - Plan directeur de la distribution de l'eau

Outre les travaux d'entretien et de gestion de crise, le service a préparé des projets de renouvellement de conduites existantes du réseau notamment pour le chemin des Auges, où la conduite fait l'objet de multiples fuites ainsi que la conduite de refoulement depuis le réservoir du Genevrey en direction de celui des Crêts. En effet, une portion de cette conduite transite sur l'autoroute, au droit de l'entrée Est du tunnel de Chauderon. Ce projet est compliqué puisqu'il transite sur le domaine foncier de l'autoroute et qu'il devrait être couplé à la défense incendie du tunnel.

Les plans de notre réseau de distribution ont fait l'objet aussi de mises à jour avec notre guichet cartographique, conditions sine qua non pour que notre système d'écoute fonctionne correctement. Les fontainiers ont donc œuvré activement à cette tâche administrative chronophage mais néanmoins nécessaire.

Source de l'Arabie

Le dossier pour la protection des zones de captage de cette ressource a été mis à l'enquête publique par le Canton. Une séance regroupant tous les propriétaires concernés par ce dossier s'est tenue au restaurant de la Tour de Gourze. La procédure est en cours et se poursuivra en 2022.

Services industriels

La Commune est actionnaire du câblo-opérateur Télélavaux SA, qui appartient à 80% à UPC. Jean Christophe Schwaab la représente au sein du Conseil d'administration en tant que vice-président. Même si ce n'est qu'une filiale d'une très grande entreprise comme UPC, Télélavaux permet un développement de l'offre des télécoms qui tient compte des sensibilités et besoins locaux.

Eclairage public : extinction au cœur de la nuit

Suite à l'adoption de la motion Dunant et consorts par le Conseil communal, l'extinction nocturne (entre 00h30 et 05h30) de l'éclairage public a été testée entre mars et août dans le village de Riex. De nombreuses animations ont été organisées par les Commissions culturelle et du développement durable, partenaires du projet. La mise en œuvre technique a été plus compliquée que prévu, notamment en raison de la vétusté et de la complexité de notre réseau (nombreux branchements chez des privés ou à des endroits inattendus, inventaires lacunaires) mais aussi de nombreux problèmes de collaboration avec notre prestataire. Ces quelques désagréments ont permis de tirer des enseignements précieux pour les prochaines étapes de la rénovation de notre éclairage public et de la mise en œuvre du « plan lumière » communal. Toutefois, le résultat du test est très positif : le sondage mené auprès des habitant-e-s de Riex confirme que cette mesure est très appréciée. Les craintes exprimées avant le début du test (sécurité, notamment routière) ne se sont pas réalisées et la très grande majorité des sondé-e-s considère cette expérience comme positive ou très positive. La Municipalité a donc décidé de mettre en œuvre l'extinction au cœur de la nuit sur la totalité du territoire communal (cf. communication 07/2021). Elle espère pouvoir présenter un préavis au Conseil communal en 2022.

Tout au long de l'année 2021, le service des infrastructures a poursuivi ses travaux d'inventaire de notre réseau d'éclairage public, en vue de sa rénovation.

Eclairage de Noël

L'éclairage de Noël n'a pas subi de modifications en 2021 et reste très apprécié par la population. La Municipalité tient à remercier particulièrement le personnel de la voirie pour sa contribution à l'installation et au démontage de l'éclairage de Noël.

Mobilité

Interface de mobilité de la place de la Gare de Cully

Une étude préliminaire menée avec la DGMR a permis de localiser clairement les espaces destinés aux différents modes de déplacement, qu'il s'agisse des bus de transports publics, des vélos, des deux-roues motorisés et finalement des piétons, sans oublier les taxis, la voiture mobility et les véhicules de livraison. La Municipalité a retenu un scénario qui a été validé par le Canton. L'avant-projet a été développé en 2021 et le crédit d'étude sera soumis au Conseil communal début 2022.

Transports publics par bus

2021 a vu l'offre en transports publics par bus être grandement améliorée, notamment dans les hauts de la commune et pour le bourg de Grandvaux.

Une collaboration a été mise en place avec la Commune voisine de Lutry afin de prolonger la ligne tl 47 jusqu'à Pra Grana, qui est desservi deux fois par heure selon les horaires du trafic urbain, soit de cinq heures trente à minuit dès décembre 2021. La convention entre les deux communes répartissant les frais à charge de chacune a été adoptée par le Conseil communal le 15 mars 2021 (préavis 04/2021). Les aménagements de l'interface de Pra Grana sont toujours provisoires ; leur version définitive sera mise à l'enquête en 2022 et un préavis sera soumis au Conseil communal.

En deuxième lieu, la ligne Car postal 381 a repris les courses de la tl 67 et assure désormais aussi la desserte du bourg de Grandvaux et de l'Hôpital de Lavaux. La cadence vers Forel et Palézieux a été fortement augmentée. Certes, une rupture de charge est nécessaire à Pra Grana et il n'est plus possible d'assurer la desserte par bus de Chenaux, qui se situe toutefois à moins de 500 m de la Gare de Grandvaux et moins d'un km de celle de Cully. Ces modifications sont entrées en vigueur le 12 décembre 2021.

Desserte CFF

L'important chantier de la Gare de Cully est ouvert depuis février 2020 et a continué tout au long de l'année. Ces travaux ont entraîné passablement de nuisances et nécessité des aménagements au niveau de l'offre (notamment des remplacements de trains par des bus). En décembre 2022, la cadence au quart d'heure vers Lausanne et Cossonay-Penthaz deviendra réalité et, dès mai 2022, la Gare de Cully sera enfin accessible aux personnes à mobilité réduite (ce qui est déjà possible sur le quai 1 depuis décembre 2021) !

Mobilité piétonne

Le nombre de piéton-ne-s augmente, les voitures deviennent plus larges et nos chaussées demeurent étroites. Plusieurs projets pour améliorer le confort et la sécurité des piéton-ne-s le long des routes sont en cours, notamment dans les bourgs d'Epesses et Riex. Le Conseil communal a toutefois refusé le préavis 03/2021 prévoyant la création d'un trottoir à la Route du Signal à Grandvaux. La Municipalité a regretté que le Conseil ne prenne pas de mesures rapides pour améliorer la sécurité des piéton-ne-s dans un endroit fréquenté et peu sûr.

En vue d'analyser s'il est possible d'offrir des cheminements piétonniers supplémentaires, un inventaire des servitudes publiques a été établi. De nouvelles zones de circulation à 30 km/heure ont été mises en place.

Une délégation de la Municipalité à la mobilité composée de Evelyne Marendaz Guignet (jusqu'en juin 2021), Jean-Paul Demierre et Jean Christophe Schwaab s'est rencontrée régulièrement pour coordonner les efforts en la matière et préparer la réponse de la Municipalité à la proposition « Pour une mobilité modale cohérente et planifiée assurant la sécurité des usagers à Bourg-en-Lavaux », adoptée par le Conseil communal le 15 mars. Ces démarches ont mené à l'engagement d'un mandataire spécialisé, chargé d'élaborer un plan de mobilité.

Diverses mesures pour la mobilité

Une voiture mobility est disponible en Gare de Cully et le restera pendant la durée des chantiers du plateau de la Gare.

Un taxi est toujours disponible tous les jeudis matins pour les déplacements dans la commune; la course aller et retour depuis son domicile coûte CHF 5.- à l'utilisateur, le solde est pris en charge par la Commune.

Des bornes de recharge électrique pour les deux roues ont été installées sur le parking des Fortunades.

Pour les voitures électriques, des bornes de recharge sont en service à Cully et Riex. Il est prévu d'équiper chaque village.

Informatique et Internet

Le système informatique fonctionne désormais à satisfaction. Des mises à jour indispensables, bien qu'onéreuses, ont été installées.

Les travaux de modernisation du site Internet de la Commune (préavis 12/2020) se sont poursuivis tout au long de l'année. Ils ont été ralentis par la pandémie, mais aussi par l'ampleur de la tâche (nouvelles fonctionnalités, navigation plus facile, compatibilité avec les autres outils informatiques de la commune). La mise en ligne est prévue au printemps 2022. Le nouveau site sera plus facile d'accès et d'utilisation (y compris par le personnel communal et les autres personnes qui en alimentent les contenus), moins dépendant des GAFAM, plus dynamique, plus sûr et plus convivial. Une traduction en langage facile à lire et à comprendre (FALC) est prévue, afin que les nombreuses personnes qui ont des difficultés de lecture aient tout de même accès aux informations officielles en ligne.

Suite à la vague de cyberattaques et aux piratages des administrations communales de Rolle et Montreux, la Municipalité a renforcé son arsenal défensif et engagé les démarches pour améliorer la protection de notre infrastructure informatique, en étroite collaboration avec nos partenaires et prestataires.

